時事新報

中華民國十八年十二月廿一日星期六
今日本報計三大張 售大洋三分八厘
◀第七千九百卅五號▶
中華郵政特准掛號立券 按照總包特別優待之新聞紙 [illegible]
上海山東路一六二號 電報掛號六六九〇
經理室電話 一九三六〇 編輯部電話 一二六三五 營業部電話 一一七八六

定報價目：中國境內 每一月一元 三個月三元 六個月六元 全年十一元（[illegible]）；郵匯各國 每一月 [illegible] 三個月 [illegible] 六個月 [illegible] 全年 [illegible]
廣告價目：報名下 特別短行 每天十二元 [illegible]；特別短行 [illegible]；一等長行 [illegible]；二等長行 [illegible]；二等短行 [illegible]；[illegible]

百齡機

補中帶潤　補而不膩

百齡機之銷路．數年來日增月盛．已普及於全中國．而至於全世界各地人士．不論男女老幼．凡服過百齡機者．均獲有偉大之效力．投函本公司申謝及證明者．無日無之．此蓋事實問題．全賴百齡機有確實之功效．非空言所能倖致也．

現屆冬令．又屬各界進補之時．百齡機之需要．尤爲急切．國內外各分售處之添購及各界直接向本公司函購者．比較平日．又增數培．

蓋冬令之補品雖多．或偏於燥熱．或偏於厚膩．大都利弊相等．惟百齡機則有利無弊．人人相宜．補而不膩．補中帶潤．故凡有識之士．皆信服百齡機．而百齡機之需要．以致年年增加也．茲將百齡機顯見之功效十六種．列佈於下……

開胃　健脾　利尿　潤腸
補腦　保肺　壯腎　補血
平肝　順氣　生精　益髓
强筋　固骨　養心　清血
白潤　皮膚　强壯　肌肉
增加　體重　返老　還童

詳細功效．本公司印有說明書．承索即寄．

百齡機 大瓶二元 每打念元；小瓶一元 每打十元

上海白克路 九福公司發行
中法中西總分號國內外各大藥房均有出售

九福乳白魚肝油

世界最精良之魚肝油
允推九福乳白魚肝油

魚肝油之功效．人人皆知．然而魚肝油之優劣．大有不同．世人不察．如人參之有眞假．服食假參．與服食假魚肝油．普通魚肝油也如假人參．毫無效力．

相等之魚肝油．經科學標定．本公司之九福乳白魚肝油．其有效成分．最高者．每一瓶．消化甚難．乳白化之魚肝油．則消化容易．九福乳白魚肝油．爲乳白魚肝油中．最能消化．服後立卽吸收．每一粒（九小時）含乳白魚肝油三百四十萬萬個．其化油之細．可想而知．其他種魚肝油．尚不及其半．

九福乳白魚肝油　有效成分最充足
九福乳白魚肝油　消化吸收最迅速
毫無腥氣　人人愛食

至於九福乳白魚肝油之濃厚．爲二百二十餘倍．全世界最濃厚之魚肝油．不過一百八十餘倍．其他可以概見．

● 功效 ●

助發育．健胃腸．保肺臟．强筋骨．實肌肉．並能增加抵抗傳染疾病之力量．無季節飲食禁忌之麻煩．人人相宜．

▲孕婦服之，母體胎兒，營養得宜，有健全之生產。
▲乳母服之，乳汁濃厚有力，乳兒發育迅速。
▲成長兒童服之，骨肉堅實，康健安全。
▲發育男女服之，腦力富强，體格完備。
▲中年人服之，身心俱健，任事愉快。
▲老年人服之，充氣血，定精神。

對於肺癆久咳．瘰癧．血虧．軟骨病．發育不全．神經衰弱．病後失調．以及一切營養失調．諸般弱症．均有良好之成績．

每瓶內容十七兩
實價洋一元八角
中法中西總分號
國內外大藥房均
有出售亦可函購

上海白克路十四號 九福公司發行

世界學會

世界月刊 出版預告

◀二卷要文▶

日本對華陰謀之揭露●日本各派政黨的剖解●英國的貿易外人在中國的投資●中國糧食問題●中國貨幣問題●中國農村經濟與英國的新政局●戰後美國的經濟●蘇俄消費合作史略勞動問題●另一方面●將來的婚姻或許如此●中東路與列强心理●德國的航空●世界第一季經濟及經濟政策●

▲婚姻革命 已由梅根達之文譯出（[illegible]），新著最近名著（[illegible] Marriage and Morals）

發行所……上海北四川路永安里一百三十號本會
價目……每冊二角半，每年十二冊，國內二元半，國外三元半。
代售處……各省中華書局，各大書坊，上海各大書坊。

贈送

爲濟民質不犧廣贈
救國體計惜牲事送

强身補體 康健指南

內容一斑

中央委員國內功技 褚民誼先生玉照及其體魄
太極拳全圖五十餘幅
新發明太極拳推手器械圖（褚民誼先生研究結晶並具說明）太極拳專家吳鑑泉先生表演
褚民誼先生名著 關於太極拳之十三勢歌 太極拳經 太極拳論 三勢行功心解 打手歌 勢之名稱及其次序
百齡機百大功效百則
家庭實用急救法數十則

內容豐富・印刷精良・成本昂貴

欲得此書者．請開明姓名住址．（以國內通用者爲限）一經收到．即按址寄奉．空函及郵票不足數均不作覆．

四號九福公司出版部

服百齡機．滋補體質
練太極拳．强健體質
强種强國．各界注意

△上海白克路四號 九福公司啓

索書券

茲附上通用郵票一分．請付照康健指南一冊（須詳細列下姓名住址）下列此致
九福公司

姓名
住址

朝咳夜嗆

此乃痰多．肺弱．氣虛．風寒．所造成．

痰敵藥片

能化痰，止咳，補肺，順氣，散寒，驅風，

凡患朝咳夜嗆．服之立效．一試便知．

上海四馬路
中西藥房
總發行
各大藥房均有出售

大瓶二元 內一百廿片
小瓶一元 內四十八片

北四川路蓬路口

協鑫祥

精製洋服西裝用品

冬至大減價

十一月十五起 二星期

新到大批高等洋服呢料及絲絨帽呢帽毛衫毛襪襯衫圍巾手套兼一切西裝應用物品無不畢具本號爲優待顧客起見特照平價內再血本打九折

尚希各界光顧毋失諸交臂

訃告

哀啓者先考特授勳三位陸軍上將芳辰公韓府君諱麟春痛於國歷十二月九日卽夏歷十一月初九日巳時疾終正寢謹擇於夏歷十一月十七日十八日成主十九日題主二十日開弔二十一日發引哀此訃

聞

孤子韓育　侯才　泣叩

喪居遼寧省城大北關鐵嶺道二十號本宅

千代洋行

快鏡照相材料 藥品冬至大減價三十天

自十二月一號起三十日止一年一度酬答諸君賜顧之雅意機會難逢幸勿錯過

總行南京路中虹廟對門
分行吳淞路十號內地會北同啓

上海華法商業儲蓄銀行公司廣告

本公司辦理定期活期各項存款並抵押借款兼辦甲種儲蓄凡願入此項儲蓄者給發定期憑證利益優厚另有詳章函索卽寄倘蒙賜顧無任歡迎特此通告

地址愛多亞路孟納拉路口
七百念一號
電報掛號七七四四
電話三五九六八

上海金業交易所股份有限公司第十六屆股東常會通告

本公司定於民國十九年一月十九日（卽陰歷己巳年十二月二十日）下午二句鐘在本公司市場內開第十六屆股東常會除報告本屆營業狀況外並照章改選理事及監察人凡我股東請於一月八日起至十八日止每日上午十時至下午四時持股票至本公司股務處領取入場券至開會日憑入場券領取議決票暨選舉票其通知書一項因多數股東寄無住址援例省略以歸簡便再本公司股票自十一月十九日起暫停過戶俟開股東會後再行繼續辦理特此通告

招商局船期

江靖快輪准於十二月念二晚開往長江各埠
陰歷十一月念二日星期日

江天快輪准於十二月念一日開往鎮海甯波
陰歷十一月念一日星期六下午四時

名畫家馬企周

國畫展覽會開幕

名畫家馬企周先生精研古今中西畫學造詣於微妙名傳播中外生平佳作細緻全彩同人等勸將傑作山水人物花鳥翎毛走獸精品一百餘件開展覽五日以公同好不取[illegible]迎參觀[illegible]之大觀[illegible]定價低廉[illegible]鑑賞[illegible]陳剛叔 黃賓虹 張善孖同啓
（地址）本埠西藏路新世界隔壁寧波同鄉會
（日期）[illegible]九時至下午六時

為日人一談國際信義及習慣

小幡酉吉使華問題、我國政府既根據全國民意訓令駐日公使向日政府表示不能同意、在吾國一般國民之意、以為日政府若能稍顧國際信義及國際習慣、對於小幡之使華、必能見機、不再嘗試、乃十八日電通社東京電、我國駐日公使會見日外相幣原氏、幣原氏仍以同意小幡使華為請、據電通社所載、駐日公使汪榮寶已將當時會見情形電京請示矣、吾人前日細繹該項電文、復參考幣原氏平時在外交上之手段、深覺此種行動之拙劣、實與人以莫大之疑慮、豈意昨日電通社所載昨日日本閣議對此問題之態度、竟有更進一步之謬妄、益使吾人大惑不解者、茲為引起國人對於此事之注意、特將該電原文摘要如左、

日政府本日閣議、對於國府表示拒絕小幡事、有所協議、以該問題、係由中國無謂反對所引起、國府出此態度、於國際信義上、甚屬不宜、且為蔑視國際上外交習慣極野蠻行為、決定暫取觀望態度、以待國府表示誠意態度、國府之打破國際習慣、有此非禮、大傷及日本國民全體之同情的心象、為不可掩之事實云、

日人新聞機關素好宣傳、言過其實之紀載、常為司空見慣之事、然上述電聞所載日政府閣議對小幡使華之態度、實為稍具國際常識者所萬難理解、吾人深信日本國家為近代國際社會中一文明之國家、更信現政府諸人為具有豐富政治思想之人物、且以新聞界同業之立場觀之、吾人平素於日本對華之宣傳、雖微嫌其離却事實、然未嘗不相當欽服其能力、更未嘗於其一切社會之常識有所置疑也、雖然、使上述電聞而誠為日本閣議之態度也、則吾人於日政府諸公國際上之常識、實不能無遺憾、使電聞所傳而信為日本通信社有意之宣傳也、則電通社此種缺乏常識之宣傳、不惟暴露其自身之弱點、併且連累其政府蒙莫大之恥辱、

按電通社所載、日政府因我國對小幡不與同意而起之不滿、為(一)對國際信義上、甚屬不宜、(二)蔑視國際上外交習慣極野蠻之行為、吾人願質之日人、國際信義者、何物耶、信義之為物、其性質屬於道德範圍、凡道德範圍以內之行為、其承諾只在人類之良心而不屬於任何權力、小幡酉吉之使華、中國政府根據全國之民意不能與以承諾、中國全國國民因不忍再見曾對全民族侮辱之人、重來充當使臣而一致請求政府與以拒絕、是則一國之國民為保全其尊榮、一國之政府為根據其民意而對外表示、此在國際社會間、誠為各國自立之要件、亦為國際社會間一致承諾之行為、國際之間能相互尊重此種行為者、即為國際上之信義、日政府當初對於華使問題、貿然提出中國人民所不欲見之人、予人以難堪、在法律上雖尚無責任、而在道義上則未免太說不過去也、日人誠知國際間有道義、則如小幡之人物、自始即不應試為提出、提出之後受人拒絕、在道義上不自知慚愧而反啓議他人為背於道義、吾不知日人之所謂道義、果作何解釋、國際上道義一語、果亦可以如是附會歟、其次言國際習慣問題、吾願為日人告者、駐使於任命前徵求駐在國政府同意者、國際習慣也、駐在國政府得於某種人表示不同意者、國際習慣也、甲國貿然派遣乙國政府不同意之人為駐使、乙國不與接受、亦國際習慣也、一八八五年美政府派遣克雷為駐意大使、意政府因克雷詆譭意政府而拒絕之、此國際上之事實也、其後美政府派克雷至奧、奧政府又因克妻為猶太人而拒絕之、此又國際上之事實也、一國政府得於其不滿之個人拒其充任駐在公使、國際公法學家之權威昌言之、國際歷史上明載之、我國政府於小幡之不予同意、正為尊重國際上之慣例、安得云蔑視、依電通社所傳、則一國派遣駐使、不妨徵求駐在國政府之意見、如駐在國政府不與同意、亦不妨依舊派遣到任、是蓋日本新聞界中新發明之國際法原則矣、嗚呼、日本素號文化發達之國家、而上述電文、乃竟使人疑及日本之朝野、亦曾涉獵國際公法耶、願日人稍安毋躁、姑取國際公法細談之、然後再談中國拒絕小幡之是非、

討唐軍歸閻錫山節制

蔣主席之電令

諭在豫前線各總指揮軍師長 作戰情形直接呈報閻副司令

石友三蒙中央寬釋亦與討逆

▲本報二十南京電　官方今日發表蔣皓(十九日)電令閻副司令、第三路韓總指揮復渠、第五路何總指揮成濬、第十一路劉總指揮鎮華、第十三路石總指揮友三、洛陽行營楊主任杰、第三軍王軍長鈞、第四軍徐軍長源泉、第九軍王軍長金鈺、第十四師劉師長春榮、第四十四師方師長鼎英、第五十四師魏師長益三、新編第四師劉師長桂堂、勳鑒、凡我討逆各軍、着歸閻副司令節制指揮、並望各該總指揮各軍師長等、迅即直接呈報、俾得迅殲逆敵、克奏膚功、有厚望焉、總司令蔣中正皓、

▲本報二十南京電　蔣主席皓(十九日)令、討唐軍歸閻指揮電內、列石友三名、記者頃晤某軍政界要人、據談、石友三部叛變、係其部下少數份子主使、石亦被其要挾、石已再三電各方表明心跡、中央對石頗諒解、並未免職、則石仍為中央將領、此次討唐、石與有責、該電令列友三名者以此、(本報二十北平電)閻錫山令豐玉璽、綏到北平之保安隊三旅已派定李廷秀王輔劉化南為旅長、

何成濬

離漢返京 行將赴晉

▲本報二十漢口電　何成濬奉蔣召今晚離漢返京、將赴晉謁閻錫山、

唐部勢蹙

紛紛來歸

▲本報二十南京電　洛陽電、(一)十七日唐逆部隊有步兵一團、向我輸誠、楊主任允予收容、幷派員撫慰、(二)唐逆內部因環境不佳、確起分化、龐浩派劉某為代表謁劉峙、商輸誠辦法、(三)閻錫山對唐背叛中央、表示不滿、派兵循平漢路攻鄭、

何應欽昨日到京

即晚謁蔣報告一切

蔣委為漢行營主任

▲本報廿南京電　何應欽今日午後偕蔣伯誠等十餘人由滬抵京、訓監部秘書科長總部交際處代表等十人到站歡迎、何下車與歡迎者握手為禮後、語記者云、張逆主力軍已消滅、桂系同時敗退、討逆已告一段落、餘孽即可肅清、旋偕其夫人乘汽車入城、因途中積雪、車難行、傍晚始抵成賢街私寓、稍憩即赴部謁蔣、報告一切、聞蔣委何為武漢行營主任、委狀已送何寓、

▲本報廿南京電　訓練總監兼廣東行營主任何應欽前日下午抵滬後、本擬當晚晉京、嗣以在滬稍有接洽、致未克成行、爰於昨晨九時另五分偕同來人參謀長蔣伯誠等由北站乘特別快車晉京、並聞在京稍事躭擱、即將首途赴漢、

日人歡迎華絲

請該國免徵入口稅

▲本報念日南京電　外交部息、日本綢緞業商會呈該國政府、免徵華絲入口稅、以圖輸入廉價華絲、關係商戰上之一策略云、

閻張擁護中央電

各方請求連署者益衆

侯方本仁到并後即發

▲本報二十北平電　太原電、閻張通電、各方請求列名者益多、侯方本仁抵并看稿後即發、

▲本報廿日瀋陽電　閻錫山張學良擁護中央維持和平聯名通電、張推閻起稿、閻已將原文電張、電約三百餘字、張巧(十八日)電復閻完全同意、請即發表、

▲本報廿日北平電　方本仁昨晚因待車改今日赴并、因鄭州北行之快車昨晚未到、故須到後方有車赴石家莊、

▲本報廿日北平電　張學良巧(十八日)電方本仁云、擁護中央會銜通電、業已定稿、諒即由并拍發、尊恙諒占勿藥、何日赴晉盼電示、方皓(十九日)覆電云、巧(十八日)電奉悉通電定稿、大局之幸、賤恙略愈、得次隴院長電招、即夕赴晉云、

▲本報廿日北平電　蘇體仁今午到平、謂赴遼慰勞、幷與東北諸政委晤談、均主擁護中央、和平救國、與閻氏同一旨趣、蘇定日內就財政特派員職、侯李鴻文回平、即將商議河北四省收支相抵辦法、

▲日聯二十北平電　行營主任方本仁接趙戴文電招、今晨十一時決定赴并會見閻錫山、

中俄開正式會議

地點決定在哈爾濱

釋僑分別犯與非犯

蔡月底回瀋陽報告

▲本報二十南京電　國府今日接張學良電告、中俄交涉、經蔡運升與俄代表希馬拉斯基夫在伯力開預備會議、自十七日至十九日共晤四次、結果、對正式會議地點、決在哈埠、雙方釋放僑民一項、分案犯與非案犯分別辦理、非案犯定來年元旦釋放、由雙方政府保證對方國被拘僑民安全回國、東路局長及東路事件發作後、所有雙方人民及軍隊生命財產之損失、均待正式會中解決、并謂蔡電瀋稱、定三十一日來遼、莫德惠任瀋待命、

▲本報二十瀋陽電　中俄預備會進行順利、蔡運升回哈、定在哈開正式會、俄正副新局長將同來、

▲日聯二十東京電　莫斯科十九日來電云、日下在伯力辦理中俄預備交涉之中國代表蔡運升、於本日託西馬諾夫斯基正式通告、勞農政府曰、中國現已加委勞農政府所推薦之辣提、特倪索夫二人為中東鐵路正副管理局長、

杜錫珪

昨日離日赴美　日皇錫旭日章

▲路透二十日東京電　杜錫珪游日後、定今日午後赴美、日皇會錫以一等旭日大綬勳章、

▲聯合二十日東京電　因考察日本及歐美各國海軍、於本月十三日到日本之杜錫珪氏、於本日午後由橫濱乘淺間丸、啓程赴美國、在未啓程前、日皇敘勳二等賜旭日大綬章、

外王辭職成過去

外部某要人之談話

經蔣慰留後繼續努力

改組滬院年內可解決

領判權事照原定計劃

▲本報二十南京電　外交部某要人談、(一)王正廷辭職、經蔣主席慰留後、已成過去、現正在外交緊急之秋、當繼續努力、(二)改組上海臨時法院會議頗有頭緒、年內可解決、(三)自動宣告撤消領判權事、除各國願開誠協商辦法外、今後我當按原定計劃辦理、(四)中俄正式會議代表委狀、須俟預備會議有結果後、方頒發、

▲本報二十南京電　外部息、王正廷定乘今日夜車由滬返京、

○　○　○

粵軍十九日克復梧州

蔡蔣兩師已入梧 陳濟棠隨往

第一期追擊計劃已告一段落

陳謂兩星期後可以全告肅清

▲本報念日香港電　艦隊十九日晨五時克梧州、蔡廷楷、蔣光鼐師隨即入梧、陳濟棠得訊、即由三水赴梧、第一期追擊計劃已完成、陳抵梧後、體察情形、繼續二期追擊、張發奎軍向橫石窩、朱紹良進駐英德、同時香翰屏師克廣甯、滇軍克恩隆、

▲本報廿日香港電　陳濟棠談、我軍入桂後、兩星期後可全肅清、由四會竄逃之敵、歸路已斷、將繳械、

▲本報廿日南京電　陳濟棠皓(十九日)致古應芬陳肇英電、急南京古文官長鈇鑒、棠率先頭部隊六十師協同海軍本晨克復梧州、殘敵向賀縣潰退、晚本午前赴梧州、餘續呈、職陳濟棠叩皓、

▲本報念日南京電　總部參謀處通電告捷云、機急、南京中央黨部國府各院部鈞鑒、各省各級黨部各省府各總指揮各軍師旅長各司令各法團各報館均鑒、頃據廣州陳總指揮濟棠皓(十九日)電云、我軍本晨已佔領梧州、桂系一部潰退賀縣等語、謹電提聞、總部參謀處叩號(二十日)印、

▲本報念日香港電　六路總部接念四旅四十四團電、我旅於邕江之役、過張逆渾軍渡河、即進擊、獲炮十五尊、機鎗十二挺、俘千餘人、獲步鎗輜重無算、敵傷旅長二、團營長多人、我軍向廣甯進、

▲本報念日香港電　譚道源師巧(十八日)電、十六日任山塘圩將桂逆三師圍擊潰、獲械無算、

▲本報念日南京電　廣州二十日電、(一)我軍十八日佔四會、張逆殘部向廣甯逃、另一部潰陰洗、我軍許克祥旅躡蹤圍擊、敵向青蓮陸山方面潰、(二)北江敵大部已肅清、我六八兩路軍各部分途入梧、一部從廣甯入懷集攻浙川賀縣、一部溯西江進擊、十八日午我蔡廷楷師協同海軍克復德慶、隨即佔薛城、二十日克復梧州、(三)黃逆紹雄部總退戎圩、十九日午我飛機前往轟炸、斃敵無算、敵炸沉一艘、(四)聞我軍先遣別巡艦泊鷄籠洲、被我機方動隊同欽縣綏小禹入桂攻南甯、同時滇軍出兵百色、循右江東下、向南甯進襲敵後路、(五)據軍界某要人云、此次張桂逆軍竄粵損失甚鉅、我軍總計繳獲步槍一萬八千餘、大砲三十四門、迫擊砲五十餘門、機關槍一百三十餘、其他軍用品甚多、敵萬難掙扎、

劉文島

有任參院副長說

▲日聯二十漢口電　漢口市長劉文島、有轉任中央參議院副委員長之說、後任者賀國光呼聲最高、

中法商約

通過稅未協　解決尚有待

▲本報廿日南京電　國府今日令外交部對中法陸路友好商約中之通過稅一項、妥速辦理、以便與法使續議該約、微聞此約尚須待新駐華法使威爾登來華、方能解決、

本報提要

(民國十八年十二月念一日)

▲閻張擁護中央電　侯方本仁到并後即發各方電請連署者甚多
▲蔡廷楷蔣光鼐兩師十九日入梧州　陳濟棠謂兩星期後可以全告肅清
▲討唐軍歸閻錫山節制　蔣電令在豫前線各總指揮軍師長將作戰情形呈報閻副司令　石友三蒙寬釋亦與討逆
▲中俄正式會議　地點決定在哈爾濱
▲張學良電告蘇俄有久佔海滿意
▲小幡使華我國朝野決加以峻拒　日政府閣議竟誣我為無謂反對
▲何成濬奉蔣召離漢返京　行將赴晉
▲何應欽昨日離滬到京　即赴總部謁蔣報告
▲某要人談外王辭職經蔣慰留已打消
▲國務會議決明令獎勵討伐桂張將士　通緝許崇智鄒魯居正等　任命戴傳賢邵元冲為考選會正副委員長
▲劉文島有任軍事參議院副院長說
▲杜錫珪昨離日赴美
▲五強海軍會議定一月二十一日請英皇行開幕禮
▲駐英俄使昨日呈遞國書
▲德國之私運軍火來華案　判決被告無罪
▲蘇滬駐軍調動
▲部委視察吳淞炮台

首都雪止

共雨雪四十二時　積雪高至二尺餘

▲本報二十南京電　首都十九日晨起、半雪止、積雪二尺餘、二十日晨起、由國府警衛隊派兵十餘隊、在中山大道掃雪、每隊十餘人或六七十人不等、市京衛生局亦派清道夫掃雪、二十日夜止、中山道上已見途徑、

▲本報二十南京電　京北極閣測量台報告、十七日午後七時起雨雪、至十九日夜十點止、除其間稍止外、實計共雨雪四十二小時、雪量為七十點八米厘稍電一佃力、

背痛

背痛　骨痛　風濕等症・皆危險腎病之先兆・乃腎臟不能由血內收吸毒質使與小便一併排洩之明證・凡此種徵象・如忽視之・則身體及生命・皆遭危險・在全球各處已享五十餘年盛名之第威德補腎丸・乃為醫治此症之唯一靈藥・

▲請向各大藥房購用可也

第威德
補腎丸

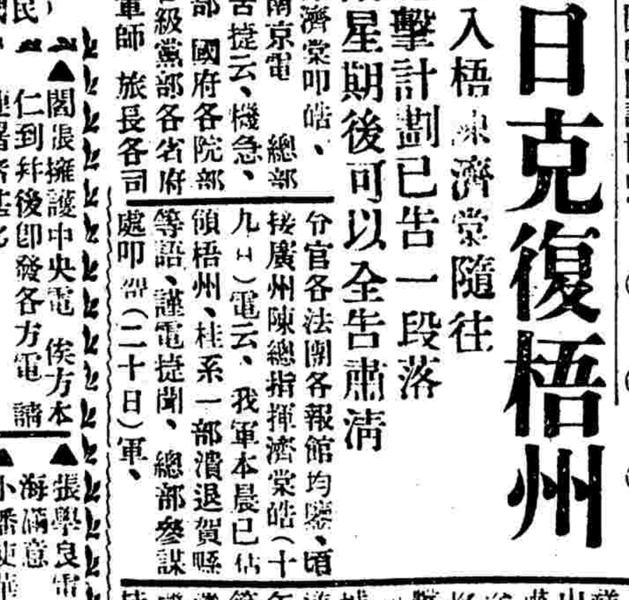

白濁專家
姚佐頓新法

洗射白濁

白濁乃花柳病初步異常危險超
勢刺痛痛減使須蔓延毒至胃逾
必致瘋癱若發於外則變橫疼魚
口下痞血淋潰爛更痛本醫生有
要於此專門研究此科獨具寶驗
心得特備各國最新白濁儀器新
法洗射保無痛苦又特製各藥從
根本治理一年八年會多方診治
不愈者均能藥到病除永不復發
診所上海三馬路大舞台對面
姚佐頓醫生啟

南京路 望平街斜對

九華二樓全部綢緞買一尺送一尺展期十四天

本商店此次減價適值天雨顧客多未普及是以展期十四天各貨價目一再減削并逐日加添新貨值茲新年伊邇各界正需添置新衣本商店為求便利各界需要起見不惜巨大犧牲機會難得幸勿錯過

上海搬場公司
首創第一

搬夫四名不取分文
車租每小時四元
第一站大世界西首：電話一六一三九三
第二站河南路橋堍：八一八一七七
第三站東百老匯路中：六一三九四
搬運傢俱嫁粧行李
成績最好

咳爲肺癆之根 癆乃致命之病
惟有速服
治咳專家
唐拾義久咳丸
根本治咳 預防肺癆
上海廣西路角 父子大藥廠發行
世界各埠均有經售
(每瓶一元)

日本爲小幡竟來恫嚇

我國朝野認淸表裏決已加以峻拒
日政府昨開閣議竟誣我無謂反對
彼邦新聞復推波助瀾冀逞其恫嚇

(日本電通社二十日東京電)(編者按日人慣宣傳小幡問題因我方表裡認淸日方宣傳已失其作用、乃彼竟惱羞成怒、而妄肆恫嚇、本報除爲長論嚴駁之外、其恐嚇新聞一仍原文刊載如下、以示國人)日政府本日閣議、對於國府表示拒絶小幡事、有所協議、以該問題、係由中國無謂反對所引起、國府出此態度、於國際信義上、甚屬不宜、且爲蔑視國際上外交習慣極野蠻行爲、決定暫取觀望態度、以待國府表示誠意態度、國府之打破國際慣習、有此非禮、大傷及日本國民全體之同意的心象、爲不可掩之事實云、

(路透二十日東京電)據日本官場消息、國府對小幡使華、有拒絶同意消息、外相幣原日昨曾請駐日華使汪榮寶至外務省、問以小幡之名提出至今、已有兩週、國府何遲遲不復、汪答、國府以民間因小幡與二十一條有關反對甚力之故云、聞日政府現不欲取銷小幡之名、擬靜待發展、

(國聞社云)國府對於日政府委派小幡酉吉氏、繼任駐華公使、因民衆之反對、已決議表示拒絶、惟正式公文尙未送達、外間遂有日政府已允易人之傳說、其實尙未至此程度、昨據日使館駐滬辦事處某職員語人云、日政府認小幡氏爲使華最適宜人物、故極希望中國政府能予以同意、俾早日就職、辦理懸案、云云、此種言詞、顯係日方片面之意、與單戀無異、而細察之、亦可視同宣傳作用也、該員又云、幣原外相、現正全力催促公使、轉達國府、從速答復、實因中日兩國、交涉事繁、如修約等事、決不能長此延擱也、近日中國各方面、反對之聲浪頗高、惟日政府迄今猶堅持主張、現時僅請國府猶豫考慮、並無因反對而存易人思想、如果國府毅然表示拒絶、則實深遺憾、因現時日本外交人才、再無適宜之人員可以充任也云云、觀乎此、可知日人之意見、仍無了解中國民情者也、

海商法內容略有不合 立院決再審査

▲本報念日南京電 立法院以連日所議海商法內容、略有不合、決除已決條文外、餘悉交商法起草委員會會同民法起草委員會重行審査、念四日再提大會討論、

禁糧出口 財部令各關扣留

▲本報念日南京電 財政部通令各陸海關、無論中外商人、凡現在華境糧食只准在華內地行銷、如有私運出口者、着一律扣留、

魯省軍訊

▲本報二十日濟南電 今日南點一百六十五旅旅長張彬由泰安來濟、第一旅長岳楚宣由兗州來濟、報告魯南防務、警備二旅旅長陳孝思由濟返德州、

五十六次國務會議

明令獎勵討伐桂張將士 通緝許崇智鄒魯居正等 任命考選會正副委員長

決議案

▲本報二十日南京電 今晨五十六次國務會議出席胡漢民、林森、譚延闓、孫科、陳果夫、主席譚延闓、列席古應芬、楊熙績、議決案如下、

㈠明令獎勵此次討伐桂系及張逆之陸海空軍諸將士、
㈡許崇智、鄒魯、居正、謝持、陰謀反動、危害黨國、均以明令通緝、
㈢公布公司法、
㈣公布民國十九年建設委員會電氣事業短期公債條例、及長期公債條例、暨各還本息表、
㈤公布民營公用事業監督條例、
㈥公布教部華僑教育設計委員會組織條例、
㈦公布殘廢軍人教養院條例、
㈧公布各省釐定縣等辦法、
㈨特任戴傳賢爲考試院考選委員會委員長、任命劉蘆隱、焦易堂、余井塘、桂崇基、陳立夫爲考選委會委員、
㈩任命陳有豐爲考試院考選委員會秘書長、
⑪軍部陸軍署軍法司長戈定遠免職、遺缺以陳景烈繼任、
⑫魯省陸地測量局長閻祖培病故、遺缺以任居建繼任、
⑬任命陳啓迪爲四川陸地測量局長、
⑭任命成濟安、歐陽瑄爲國府文官處參事、
⑮明令褒揚龍璋、

赤俄圖久佔海滿

張學良有電到京 俄煽蒙人擾呼倫

▲本報二十日南京電 外部今日接張學良電稱、蘇俄慫恿蒙青年團在海拉爾謀獨立事、已飛電萬福麟查究、詳情當續報、

▲本報二十日瀋陽電 博克圖電、俄飛機一架十八晨九時飛入免渡河、以機關槍向車站掃射百餘發、

▲本報二十日瀋陽電 胡毓坤十九日上午赴興安嶺視察陣地、

▲本報二十日瀋陽電 扎蘭屯以下迄昂昂溪間、各站秩序均已恢復、商民多半回里、重理舊業、人心漸安、

▲本報二十日瀋陽電 滿洲里海拉爾間電話電報線由俄方修復、已通話通報數日、

▲本報二十日瀋陽電 海拉爾滿洲里間鐵道由俄方修復、日來照常通車、與俄境鐵路衔接、每日下午一時海拉爾開行直赴莫斯科、俄軍居心叵測、意在久據、

▲路透二十日瀋陽電 據博克圖消息、赤軍已將海拉爾與滿洲里間鐵路修復、海拉爾與莫斯科間現每日有火車來往、

▲路透十九日倫敦電 下院今日詰問時、保守黨華爾據問政府是否欲再向凱洛格公約簽字國接洽俄國破壞公約事、外部次官達爾頓答稱、英政府牒致中俄兩國政府後、並未續有任何接洽云、

教皇紀念日

北平舉行典禮

▲本報二十日北平電 今日教皇五十週年紀念、在北堂行禮、各國公使代辦館員到四十餘人、華方到徐永昌李服膺及各教士各教校等共計五千餘人、剛恒毅等五主教穿黃衣、餘神父穿白衣、率教士全體跪倒唱詩畫禮散、

漢冶萍借欵案

日本之新決議

▲電通二十日東京電 與漢冶萍煤鐵公司有關係之對華借款約五千萬元、內定由大藏省款部轉入八幡製鐵所特別會計、爲該特別會計之債權、井上藏相關於此事昨日與俵商相會見、有所商議、此案近將附議於存款部資金運用委員會決定之、

浙省各縣之災況

服毒自殺者時有所聞 賣妻鬻子者亦復不少

一片蕪草

杭訊、本年各屬災情之重、爲數十年來所未有、雖經各該縣政府施放急振、無如災重款少、會未能補救於萬一、茲悉嚴寒待振更急、慘苦之狀、目不忍視、耳不忍聞、茲將各縣調査員報告分誌於左、

▲樂淸 樂邑今年自入夏以來、風虫水旱、無一倖免、災情重大、罄竹難書、當該縣七月間、平地水深丈餘、加之連年歉耗、室如懸磬、致早晚兩禾、顆粒無收、何以爲生、現屆冬令、寒風逼人、其無衣食之苦、悽慘萬分、近日以來、各災民生計早絶、宿露餐風、粒食不能一飽、爭取野草充飢、老弱轉於溝壑、悍者謀爲不法、至於賣妻鬻子、流爲乞丐、爲數不少、懸梁投河、服毒自殺者、時有所聞、

▲永嘉 永嘉地濱海岸、接壤閩疆、迭年兵事雜亂、散亡人民甚衆、本年風虫水旱、早晚兩禾、顆粒無收、而縣屬西稱兩溪、以及高山地方雜糧、百不收一、農民絶望、扶妻携子、乞食他方、甚有自殺者、但災荒遍野、無地可遷、餓莩滿目、聞之心傷、

▲新登 新登平南村等地、濱臨錢江流域、而四圍皆山、山洪暴發、水勢奔騰、出港水流、又爲錢江怒濤所逆阻、以致變成澤國、山高畝低、溺水不易曝乾、田禾被淹、較高之田、然螟患所至、盡成白穗枯莠、災區顆粒無收者十分之五、二三成者十分之三、四成收數十分之二、被災之後、收穫絶望、人民困苦異常、經縣長督飭村里長副勸導、農民趕將較高燥之處、設法補種菽麥蔬菜、以資補救、是項雜項收穫貧民尙得暫維現狀、勸得災民、其自能給活者、僅居十分之二、其特現穫雜[illegible]

殘廢者居十分之三、周縣災區、本年水災橋梁堰堤毀壞尙少、房屋被冲、亦僅兩間、表面上成災似尙輕、惟新邑橋梁堰堤都被冲毀、鬪經縣長報明災況、會同省委擬具之工賑辦法、呈奉核准、撥振款銀四千三百元、並加募就地捐款、辦理工振、將前項冲毀工程修復完好、是以新築堤堰、不易冲毀、無如被災田畝積水過久、加以虫患區域、又較往歲爲廣、是以實際災況、倍蓰往歲、災後最苦民食缺乏、現幸天時晴燥、災民尙可搬運灰石、拾取薪柴以糊口、一俟嚴冬、飢寒交迫、生活維艱、且鄰縣亦告災歉、來源斷絶、明年春夏兩季、靑黃不接、尤爲堪虞、全縣被災總計十二村、戶口達二千七百餘戶、人口達一萬三千餘人、現悉振會決仍照規定辦法、以先救極貧、以節振款云、

▲麗水 民政廳長朱家驊、爲據麗水電告災況奇重、請迅予派員覆勘、以慰災民之望、早施救濟之法、朱氏據呈後、昨函浙江振務會云、案據麗水縣縣長賴紹周冬代電稱、査屬縣今年風虫水旱災害迭告、收成歉薄、糧食缺乏、全境田產收成上等者不過十分之四五、其次則二三成而已、至城西南鄉二十餘村里、被災奇重、顆粒無收、茲據該村長呈稱轉請按照災歉條例、減免田賦等情前來、當卽派員査勘災情去後、據報竹溪等聯合村一帶、所有晚稻、盡成白穗、周視田間、一片蕪草、荒涼滿目、慘不忍覩等情、據此、除令該區調査受災禾田畝數、專文呈報外、理合將視査情形、據實電請察核、并祈迅予派員覆勘、以慰災民之望、早施救濟之法、等情、據此、除電復外、關於救濟[illegible]

[illegible]分之五、[illegible]（下略）

上海國術比賽大會比賽日期通告

比賽日期　念三　念四　念七　三十　卅一　一月一日　天雨延期
比賽時間　每日下午一時至四時
比賽地址　上海法租界亞爾倍路西愛咸斯路逸園
券　　價　一等三元　二等二元　三等一元　長券一等二十元　二等十四元　幼童減半

本會所售出各券於比賽期內一概有效不論過期仍可憑券入場特此聲明各學校學生團體如荷參觀概售半價應先向本售券處接洽

時事新報館代售各等入場券

上海國術比賽大會委員會謹啓

商辦輪船招商局董事會長李國杰啓事
董事會職權代行

本公司經中國國民黨中央執行委員會第二次全體會議議決由國民政府另派專員負責整理並組織委員會監督指導副奉國民政府一一一二號訓令現因委員會尙未組織專員亦未派定着該局監督王伯羣代行委員會職權總管理處總辦趙鐵橋代行專員職權等因惟整理程序及監督指導之規程尙未奉國民政府明令頒布代行職權之趙總辦自行擬訂呈報政府備案之規則六條本會認爲極端違法已另呈政府請將該規則暫緩施行又査二中全會代表議決及國民政府之訓令既未沒收或買收招商局自不能取股東地位而代之董事會代表公司之職權係法律所明定由全體股東依照法律程序而賦予決不因政府派員整理而受何影響本會亦決不放棄其法律上應有之職責但植改革之際誠恐有事會以外自稱代表招商局與各方爲法律行爲者在現行法律之下當然無效本會代表本公司決不承認除當呈國民政府並分函各關係方面查照外特此通告敬希公鑒

李時蕊律師代表商辦輪船招商局董事長代行董事會職權兼積餘產業股份有限公司經理李國杰啓事

案據當事人李國杰君聲稱積餘產業股份有限公司於民國三年成立經股東會議決所有業務委託招商局董事會代理並責成董事長負完全責任此項議決載在兩公司章程班班可攷上年國民政府頒佈監督招商局章程改設總管理處執行業務惟積餘公司仍由國杰以董事長兼任經理業經依法呈請工商部註册給照並辦理股東登記尅召集股東大會本年趙鐵橋奉國民政府訓令代行招商局整理專員職權並不涉及積餘公司乃趙鐵橋突於十二月十八日濫用職權擅將國杰所兼任之經理停職改派符炬存代理積餘公司係獨立產業公司其資本另有股東其營業另有規章與招商局航業全無關係國杰以董事長地位受股東完全負責對內對外委託未聞股東有改委趙鐵橋之事在未奉股東大會合法通知以前惟有恪遵厥職未便聽股東以外之人越權攙弄已將經過情形電呈國民政府蔣主席並向本管法院提起訴訟所有積餘公司名義對內對外一切文件及任何法律行爲倘無國杰署名蓋章當然無效誠恐各界不察特委託貴律師代表通告等因特此代表通告敬希公鑒

中華民國十八年十二月十九日

事務所浙江路渭水坊　電話一六七〇一

武昌革命真史　曹亞伯著

辛亥武昌起義・推翻淸室・改建中華民國・爲我國歷史上一絶大關鍵。然起因如何・當時經過如何・世人鮮知其詳・殊屬憾事。曹亞伯先生爲武昌日知會及東京同盟會首難之人。搜集武昌革命直接間接之材料極夥。直接如湘鄂日知會等之革命運動・淸吏拘殺黨人之口供證據・獄中之日記・起義時之情形……等。間接如粵桂浙皖魯遼各省之革命・同盟會之歷史・海外華僑之熱心……等。並有照片多幅・均用銅版印入・而當時革命名著警世鐘猛回頭二書・亦全部印入・洋洋四十萬言・實爲我國最重要之史料・而人人所當一讀者也・印有樣本・索閱卽寄・

紙面三册定價五元　預約三元
布面一册定價六元　預約四元
▲預約十九年二月底截止　▲四月底出版
(郵費二角)

上海及各省中華書局代發行

(己171)

時代　第四期已出版

最近國內外大事述評　時局之嚴重與黨之危機…(陳德徵)　最近之外蒙古…(王大任)　丹麥議員提議軍備完全廢止…(金子任)　農政會議開幕…(袁業裕)　東京電車罷工事件…(許性初)　安南目前之革命運動…(王大任)　佐分利自殺後駐華日使問題…(蔚然)　(一)訓政工作之重心其推行程序(二)論以黨治國之理論的基礎與實際的需要…(陳光虞)　(三)瑪沙力捷克之國父…(劉鍾予)　(四)對西湖博覽會之感想…(德徵)　(五)啼笑皆非錄…(市虎)

新時代的活歷史　國聞週報　第七卷起大革新

本報出版六年，專以披集國內外重要時事，每週以系統的紀述，供史料之保存，久爲讀者所歡迎，茲定於十九年第七卷起增加社員徹底革新，增闢篇幅，概不加價，內容亦力求充實，預定轉錄天津大公報重要社論及滬北各報有價值之論文，同時增設重要法令彙誌一門，以便讀者檢閱，此外，則插圖諸端，亦廣事採集，俾增讀者興趣，茲爲答謝歷年愛讀諸君起見，自十八年十二月十五日起至十九年一月十五日止，舉行特價，計分兩種，(一)直接訂閱天津大公報在三個月以上者，訂閱本報三個月以上，按七扣收價，(二)普通訂閱滿三個月以上者，按八扣收價，機會無多，訂閱從速，全年[illegible]，半年兩元六角，三個月一元五角，每期一角五分(郵費外加)

國聞週報總發行部天津旭街四面鐘　滬分社山東路德興坊

浙江省政府舉行第三次縣長考試

通告

遵照內政部縣長考試暫行條例之規定由本政府呈請國民政府簡派典試委員組織典試委員會舉行第三次縣長考試茲於十一月十五日起至十九年二月十日止爲前項考試報名期凡具資格之一並無第三條各款情事願受考試者仰各依期攜帶最近四寸相片二張暨各項證明文件開具履歷隨帶考試手續費五元向本政府民政廳報名聽候示期考試此佈

摘錄內政部頒布縣長考試暫行條例 第二條凡中華民國國民年滿二十五歲以上具有左列各款資格之一者得應縣長考試（一）在國內外大學或專門學校修習法律政治經濟［illegible］

第三條有左列各款情事之一者不得應縣長考試（一）褫奪公權尚未復權者（二）被國民黨開除黨籍或受停止黨權之處分尚未恢復者（三）被告爲貪官污吏土豪劣紳經法院判決確定者（四）虧欠公款尚未清結者（五）吸食鴉片者 第四條應試人須受體格檢驗（並須經資格審查） 第五條考試分爲第一試第二試第三試第四試［illegible］ 第七條第一試之科目如左（一）三民主義建國方略建國大綱（二）中國國民革命史（三）本省財政（四）本省實業及教育（五）本省路政及水利 ［illegible］

處分黨員及黨部之手續

中常會通過公布

京訊、今晨中執會第五十八次常會議決、公布處分黨員及黨部之手續、茲錄原文如後、

（甲）按總章第八十一條解釋之凡六則

㈠警告手續

第一條、由各級黨部監察委員會、或監察委員決定交同級執行委員會執行、呈報上級黨部、轉呈中央備案、

㈡停止黨權手續

第二條、由各級黨部監察委員會、或監察委員決定、交同級執行委員會執行、呈報上級黨部、轉呈中央備案、

㈢短期開除黨籍手續

第三條、由各下級黨部、檢舉於省黨部、由省監察委員會判決、交省執行委員會、呈請於中共黨部由中央監察委員會核准、交中央執行委員會執行、凡被檢舉開除黨籍者、在未核准以前、得先予以停止黨權之處分、

第四條、開除黨籍之期限已滿、准其呈請於所屬黨部、轉請中央核准開復、

第五條、如開除黨籍期限未滿、惟按照總章第八十二條規定、全國代表大會得判決恢復黨籍、

㈣永遠開除黨籍手續

第六條、由各下級黨部檢舉於省黨部、由省監察委員會判決交省執行委員會、呈請於中央黨部、由中央監察委員會核准交中央執行委員會執行、

㈤全部黨員重行登記分別去取手續

第七條、由該黨部之上級黨部、呈報於省黨部、由省監察委員會檢舉、交省執行委員會、呈請於中央黨部、由中央監察委員會判准、交中央執行委員會執行、

㈥全部解散手續

第八條、由該黨部之上級黨部呈報於省黨部、由省監察委員會檢舉、交省執行委員會呈請於中央黨部、由中央監察委員會判准、交中央執行委員會執行、

（乙）按章總章第八十二條解釋之凡六則

㈠控告或彈劾手續

第九條、凡黨員控告黨員者、應赴區黨部或縣黨部、彈劾黨部委員者、應赴該管上級黨部、

第十條、控告所在地之外來黨員、應赴所在地之最高級黨部、如在縣應赴縣黨部、惟在省市應赴省市黨部、惟不得直接向中央黨部控告、

第十一條、如議決免予處分案件、能證明原控告人有意構陷者、被控告人、得向所屬區黨部或縣黨部告訴、其手續與控告同、

㈡檢舉手續

第十二條、下級黨部接受黨員之控告、或彈劾審查結果、認爲理由充分、應向其直接上級黨部檢舉、不得越級呈請、

第十三條、各級監察委員會對於黨員、或下級黨部、均得直接檢舉、

第十四條、各級黨部決定檢舉後、應隨即將檢舉事實理由、通知被檢舉者、

㈢審查手續

第十五條、各級執行委員會、收到應處分之案件、須送同級監察委員會、或監察委員審查、

第十六條、審查期間、得限令被控告人答辯、必要時得原被控告人及關係人到會質訊、被控告人、不依期答辯者、即以默認論、原控告人不受傳訊者、以誣告論、

第十七條、審查事實認爲未明瞭、或證據未充足及懷疑時、得由黨部函托地方閒機關調查、必要時、得派員調查、

第十八條、審查事實證據、足以證明被告人違犯黨紀時、方可議處、

㈣議處手續

第十九條、凡處分黨員或黨部、須由應管此項處分之黨部監察委員會、或監察委員詳細審查議定處分、

第二十條、審查事實證據不充足、或證明被控人未犯黨紀時、應議決免予處分、

第二十一條、監察委員會、決定黨員或黨部之處分、或免予處分、須經過會議之議決、

第二十二條、監察委員會或監察委員、決定黨員之處分、或免予處分時、應製定決定書、送執行委員會公決、決定書內容、應有以下之紀載、㈠原被控告人及關係人之姓名年齡籍貫及黨證字號、㈡議決案、㈢事實、㈣審查意見、

第二十三條、下級黨部、呈報處分案件、昨開除黨籍外、其警告及停止黨權處分、如原被控告人、並未聲明不服者、上級黨部不得無故變更其處分、

第二十四條、各級黨部、決定處分後、應將決定書、通知原被控告人、

㈤上控手續

第二十五條、被控人接到黨部處分通知書後、如認爲處分不當時、得逕向上級黨部提出辯訴、原控告人、對於黨部處分或免予處分案件、如有不服時、亦得逕向上級黨部提出證據及其理由、

㈥執行手續

第二十六條、開除黨籍、解散黨部、及全部黨員重行登記、分別去取之處分、須經中央核准、方得執行、其餘處分、由所屬黨部判決、即予執行、凡處分案件、應由該級執行委員會、呈報上級黨部執行委員會、

第二十七條、短期開除黨籍、執行日期、應自中央核議、轉飭所屬黨部執行之日起算、停止黨權執行日期、應自所屬黨部公決執行之日起算、如被處分人上控經上級黨部判決免予處分、於文到之日、即停止執行、

第二十八條、開除黨籍執行時、須追繳黨證、停止黨權時、不必追繳、惟須在黨證內註明、

第二十九條、開除黨籍處分、須經中央核准執行後、不得公布、

第三十條、凡執行處分、須通知被處分人、如有特別情形、不能通知時、應載黨報通知、

附則

第三十一條、上列各條、自中央監察委員會議決、送中央執行委員會公布施行、

公電

（濟南來電）衔略、唐逆生智、具狼子之野心、逞鬼蜮之伎倆、前者力謀起用、矢志效忠、中央寬大不疑、授以兵柄、無非與以自新之路、冀贖前愆、乃於西北軍事甫定之際、公然稱變、觀其言論、如桀犬之吠堯、迹其行爲、倏夢人而纂豕獠、此不除、國無寧日、凡屬國人、皆當奮起奮發、一致聲討、爲前敵將士之後盾、殲危害黨國之神奸、區區之忱、伏維垂鑒、山東省政府右皓（十九日）

張我華患病

在休養中

▲本報二十日南京電 外次張我華十六日午後忽發鼻血症、本週內未到部辦公、現雖稍痊、但尚須休養數日

上海特別市政府印行中華民國十九年新歷書出版

上海特別市社會局編

本歷書根據中央頒布之格式、并力求適合本市市民之需要而編輯、爲最切實用之歷書、至形式精雅、尚其餘事、書面三色套版、用一百磅木造紙印書、裏用江南連史紙、共計六十二頁、內有日出入及潮汛漲落時刻、總理遺教、月令、述要、市民常識、以及各種圖表、如蔬菜月令圖、民國紀元前八十二年至民國十八年之陰陽歷對照表、各季重要時令病一覽表、火警發生報告表、路燈開關時刻表、戶口異動報告順序圖等、現已出版、定價每冊一角、下列書坊均有出售

商務印書館　中華書局　世界書局　文明書局　大東書局
中原書局　文瑞樓　校經山房　羣學社
掃葉山房　千頃堂　會文堂
新書局　廣益書局　錦章書局

啓

周致遠 鈕長鑄 兩同志追悼大會

爲通告事本會茲定於本月二十七日上午九時在西門蓬萊路總工會籌備委員會爲本市前指導委員會周故委員致遠同志暨本會鈕故常委長鑄同志舉行追悼大會各界如有輓聯輓額誄詞等件請逕送本會事務科收取屆時還希各界推派代表參加大會共伸哀忱特此通告

十八年十二月十五日

預定新月月刊的大好機會

原價全年三元半年一元六角 現在廉價期內照八折外加贈書券 半年送一角

二卷六七期合刊要目

新文化運動與國民黨……胡適
告壓迫言論自由者……羅隆基
第一次宴會（小說）……冰心女士
搬家（小說）……叔華女士
蘇俄統治下之國民自由……黃肇年譯
我的教育（小說）……沈從文
文學是有階級性的嗎？……梁實秋
現代詩人……賈鑑照
牛（小說）……沈從文
湯姆斯哈代（譯詩）……梁實秋譯
完成（小說）……顧仲彝譯
出嫁（小說）……蘇雪若
詩（三首）……孫大雨
論魯迅先生的「硬譯」……梁實秋
書報春秋（十則）……梁實秋等

新月月刊第二卷第五號要目

海外出版界（四則）……梁遇春
論人權……羅隆基
一個母親（小說）……沈從文
資產與法律……黃肇秋譯
詩（三首）……饒孟侃
淺湖（小說）……李祁譯
論批評的態度……梁實秋
書報春秋（三則）……陳淑等

新月月刊第二卷第四號要目

我們什麼時候才可有憲法……胡適
論翻譯……西瀅
楊媽（小說）……叔華
唯物論與物質……菊農
秋天的夢（小說）……謝冰季

新月第二卷第三號要目

說「才丁兩旺」……胡適
知難行亦不易（轉載）……胡適
「人權與約法」的討論……劉英士等
書報春秋（三則）……光旦
論思想統一……梁實秋
論譯俄國小說……畢樹棠譯
送車（小說）……凌叔華
說旅行……李祁譯
詩兩首……志摩
一百二十五兩銀子的面孔（獨幕劇）……顧仲彝改譯
伍小兩段……沈從文
落雪……葉公超
書報春秋（二則）……劉英士
海外出版界（三則）……梁遇春等

預定處……上海新月書店

上海望平街四馬路北

新月書店大廉價

期限：自十八年十二月十四日至十九年一月三十日

門市 一照實價八折，一元以上另贈書券一角，五元加倍，例加長年洋八角，優待券。

函購 外埠函購者照門市同樣辦法，加郵費，多還少補。

現批 本外埠現款批發，全照實價六五折，概不贈品。

優待團 照實價一律八折外，持有書券者，一律八五折，贈送本版書籍，無贈品，暫不實行。

新月月刊 零購與本版書同。長期預定全年照定價八折，再打九折，券不贈。

最新出版

自璧德與人文主義　吳宓等譯　梁實秋編並序　實價五角

潘彼得（小說）　梁實秋譯　葉公超校並序　實價一元

造謠學校（劇本）　伍光建譯　梁實秋校並序　實價五角半

詭姻緣（劇本）　伍光建譯　葉公超校並序　實價五角半

其他書籍要目

白話文學史　古史研究　浪漫的與古典的（論文）　文學的紀律（論文）　左傳眞僞考　西瀅閒話（批評）　眞人的藝術　國劇運動　志摩的詩　翡冷翠的一夜（詩集）　死水（詩集）　巴黎的鱗爪（文集）　自剖（文集）　寸草心（文集）　卡昆岡（劇本）　［illegible］　天問（長篇小說）　阿麗思中國遊記（長篇小說）　小雨點（小說）　［illegible］之寺（小說）

胡適著　衛聚賢著　梁實秋著　梁實秋著　陸侃如譯　西瀅著　鄧以蟄著　余上沅編　徐志摩著　徐志摩著　聞一多著　徐志摩著　徐志摩著　陳學昭女士著　徐志摩陸小曼合著　［illegible］　［illegible］　沈從文著　陳衡哲著　凌叔華著

一元七角　八角　五角五分　五角五分　四角五分　一元二角　三角五分　五角五分　八角五分　五角五分　五角五分　六角　六角　六角五分　四角五分　一角二分　一元四角　六角五分　五角五分　［illegible］

好管閒事的人（小說）　蜜柑（小說）　聖徒（小說）　留西外史（長篇小說）　瑪麗瑪麗（長篇小說）　少年歌德之創造（長篇小說）　阿伯拉與哀洛綺思的情書　寫小說　廬山遊記　人文生物學論叢　中國之家庭問題　法國十八世紀思想史　歷史哲學概論　近世歐洲的資本主義發展史　歐洲外交史　蘇俄評論　市政論　國民外交常識　自然淘汰與中華民族性　迷眼的沙子　共產主義論

半價贈送五千件

新發明　最耐久　收潤幅　眞絲織成　經濟葛

每尺原價一元四角男袍料一丈三尺半價九元一角

著名鴻章綢　繼續贈送　半價一萬件

男袍料一丈三尺半價五元半　女袍料八尺半價二元半

●綢緞洋貨●呢絨嗶嘰●一律破天荒大競賣

外埠函購另加寄費三角

上海小東門民國路口鴻章綢緞局啓

今晨消息

▲本報二十南京電　收回法權籌備會定念二日午後在司法行政院開會、討論速決改組上海臨時法院、及進行撤消領判權等問題、

▲本報二十南京電　中央執行委員會函國府轉飭各軍事機關以後如發現反動及共黨事件、除向中央及國府告發外、不得對外宣傳或在報紙上發表、

▲本報念日南京電　內外債整理委員會祕書長會養甫電財政委員會報告添聘關係各部會專員、及一切進行情形、開定明年正月中旬由委員長譚延闓在滬召集第一次正式會議、確定一切整頓方案、交財政部分途進行、

▲本報念日南京電　美國哥倫比亞大學電孫科、略謂該校董事會議決給予該校大學獎勵會所製大學獎章、已由郵匯上、特先電賀、

平日海軍武官今日離平

▲本報二十北平電　日海軍武官杉坂　調任大巡洋艦球摩號艦長、明日離平、今夕杉坂宴請各界要人、并爲後任之北岡大佐紹介、北岡在華南曾任多年、對華情亦熟云、

李韞珩就新職

▲本報十八漢口電　李韞珩在藕池就新念師長職、所部暫不移武昌、

南洋民信局 交部擬定取締辦法

▲本報二十南京電　交通界息、取締南洋民信局辦法、(一)以後寄往南洋信件、照郵統例、每封粘郵費一角、(二)由外洋轉往內地信件、郵局不另取費、(三)現有民局、得予掛號、作爲特種郵局代辦所、(四)嗣後民局批局不得增加、廈門表示誠意接受、汕頭尚未澈底明瞭、部電新加坡中華總商會轉汕頭民局與林萬順等接洽、

各地雜電

▲南京電　審制定各項船舶旗幟圖公布之、此令、

▲天津電　美國大學同學會、十九夜開懇親大會、於西湖飯店、美領高司等到場、共二百餘、梅蘭芳亦被邀演說半小時、述赴美籌備經過及目的、由會長楊豹靈譯述、皆大鼓掌、

▲北平電　前經我方抗議調任之紐約時報記者亞朋德十九日抵平游覽、

▲青島電　財部再定膠海關對日輪航行內河、嚴加制止保護航權、

▲徐州電　本埠得雪及尺、

▲濟南電、魯建廳長陳鸞書、工商廳長陳名豫、定廿二日晨九時、在省府宣誓就職、

全國商聯會 電請規定華僑商會應在全國商聯會內

國聞社云、中華民國全國商會聯合會、昨電國民政府云、萬急、南京國民政府鈞鑒、案查商會法第三十六條內、載各省商會聯合會、及各特別市商會、得聯合組織中華民國商會聯合會等文、屬會以華僑各商會、在全國商會聯合會之內、而商會法未有明文、恐滋疑誤、於本年十一月沁日電請工商部解釋去後、十二月十八日奉商部字第七四四一號批內、批開沁代電悉、華僑商會、是否在中華民國商會聯合會之內、查商會法第三十六條規定、各省商會聯合會、及各特別市商會、得聯合組織中華民國商會聯合會、用列舉方式、未經列入、華僑商會、未便認爲組織分子、據電前情、仰即知照、此批等因到會、奉此查自民國二年中華全國商會聯合會成立、華僑各商會、即在組織分子之內、至民國十六年、各省商會聯合會、迄民國十七年、屬會先後成立、華僑各商會、均派代表參加、未曾間斷、現在商會法已定、全國商會聯合會、名稱爲中華民國商會聯合會、則華僑雖遠居國外、仍爲中華民國之民、其商會仍遵中華民國商會法組織、若不先其加入中華民國商會聯合會、爲組織分子、恐乖其內向祖國之心、而且組織分子、既欠缺不完、即無以團結一致、亦與設立全國商聯會本旨違背、故論歷史、論團結、華僑各商會、故應加入中華民國商會聯合會爲組織中之一分子、理合電請鈞府察核、請准令行政院、申明華僑各商會仍舊在中華民國商會聯合會組織分子之內、於商會法第三十六條中、及各特別市商會之下、添入各華僑商會五字、呈由鈞府會布、並令工商部於商會法施行細則第三五條條文添入各華僑商會五字、公布周知、毋任禱切、再屬會召集全國代表大會、日期已迫、務懇迅予辦理、由、以便通電各華僑商會選派代表蒞會至感、中華民國全國商會聯合會、主席林康侯、常務委員蘇民生、張棫泉、盧廣績、陳日平、李奎安、彭礎立等、皓印、

浙省海艦剿匪 在金山洋面激戰 盜落水者死多人

日日社云、浙省外海水警局長王文翰、以時屆冬令防海氛不靖、特派超武泰安新寶順等巡艦、遊弋洋面、乃乍浦外海一帶、近來盜風頗熾、時有擄刦貨船之事、日前又有一帶魚船、又被搜刦、將帶魚盡倒入海、船主脫險後、報請超武艦追緝、超武艦即行跟追、與盜船遇於金山洋面、激戰頗久、結果海盜大敗、下舢板圖逃、致落水者多人、超武艦已將該魚船救回、盜船亦拘獲云、

粵省財政困難 范其務函陳情形

京訊、粵省財政廳長范其務、函呈財部、詳述粵省最近財政困難情形、聞財長宋子文、擬於粵軍事完全結束了後、將赴粵作一度整理、刻已電令范其務負責籌畫、茲錄范函於後、本省軍費原定自九月份起、月支二百五十萬元、嗣奉李逆變、九十兩月份、仍支二百八十餘萬元、又增行軍臨時費二百八十三萬餘元、他如傷亡軍人撫恤金、償還中央銀行香港分行及南洋華商兩菸草公司借款、補充中山縣行政及建設經費、發還各承商按預餉各機關增加經費等項、平均每月亦不下九萬餘元、收支比較、不敷甚鉅、此項不敷之數、惟有特向省庫撥款、無如省庫十八年度收入預算除劃歸國稅、及事實上不可避免之虧款有全年實得二千一百九十九萬五千一百五十元、平均每年收入祗有二百三十三萬二千九百二十八元、歲出預算、原奉檢定爲二千五百六十六萬九千七百三十七元、嗣後增加不已、最近則增爲三千一百四十九萬三百九十二元、全年不敷銀三百四十九萬八千不敷三十九萬一千五百一十一元、再加國庫不敷之數、共爲八十四萬八千七百餘元、(下略)

省市自治辦法 立法院之解釋

日日社云、上海特別市政府、昨奉行政院第四三八八號訓令云、爲令知事、案查前據該市政府呈爲特別市辦理省自治、無法適從、請釐核令遵、等情到院、當以市自治條例草案、前經內政部擬具呈核、提交本院第三十二次會議決議照轉、立法院現尚未准咨復、俟咨復到後、再行飭遵、指令知照在案、現准立法院咨開、案准大咨、檢送市自治條例草案一份、請核定見復等由、當於十八年八月十七日本院第四十次會議議決、付自治法起草委員會審查、嗣據自治法起草委員會審查報告稱、遵於十一月一日、開第十三次會議審查結果、認爲關於市治完成以前之下級自治、應俟修正市組織法時、規定於市組織法內、無庸另定條例、請提交大會公決等情、復於十八年十一月三十日、本院第六十三次會議議決、照審查報告通過、相應錄案咨復查照、等由准此、合行令仰知照此令、

川發現煤油礦 —世界第四產油區—
蓬溪縣民胡希文呈請國府速採掘

中華電訊社九日重慶通信、四川向稱產物豐饒、惟鮮實業專家、從事考查、以致天然富源、多未開發、卽如雷波屬之銀礦、亦由滇人發見、始由實廳去令調查、其他未經發現者、未知尙有若干、遂有蓬溪縣民胡希文者、呈請國府採掘該縣石油、以闢富源、略謂產區約七方里、據韓人哈博士之偵查、可列爲世界第四產油區、已由農礦部訓令實業廳詳查呈復、以憑轉報、果如胡希文所說、從事開採、可以杜絕輸入品之經濟侵略、亦吾國物質建設之大好消息也、茲將其原呈按載如次、爲呈請採掘煤油、以裕國計民生事、革命成功、訓政開始、釋國民衆、喁喁望治、豐功偉績、震鑠中外、近駕古今、文自愧駑鈍、僻處西陲、旣未得荷戈持檢、致力疆場、復不能運籌決策、效忠黨國、區區寸衷、徒深歎爪、然亦莫不聞風興起、思有所建白、以上對先總理在天之靈、下慰四百兆同胞之望、此所以一得之見、亦不敢隱晦而必呈明於鈞府者也、蓬萊鎮附近、歷爲產鹽之區、距鎮七里、有火井溝、前清中葉、鹽戶鑿地取火煮鹽、藉代炭薪、於中取得水液清澈氣臭、無意遺火中卽起燃燒、人始識爲煤油、光緒廿二年渝人李擢廷等、集股開採、成效未著、卽遭拳匪之亂停擱、致使天然富源不爲人用、文每念及此、實深慨嘆、常言當道亦無注意於此者、近日瑞人哈博士至鎮偵查、據言此油爲世界第四、文對於礦務學識素無研究、不知究竟、但該地出火之點、卽有如上述之臭水、實卽煤油、而出火之區、大致有七方里、此中產品甚旺、若開採有效、全川卽可取給該地、不必購用別油、惟此中需用人才資本、均非本地所可能、必須鈞府設法開採、始能奏效、且在趨重社會經濟時代、此種財產、必須操之鈞府、方足以裕國利民、、是以不揣固陋、貢陳一切、如蒙採擇、黨國前途、裨益匪淺、謹呈國民政府主席蔣、

豫兩戰地災情
天災人禍相尋而至 實爲空前未有浩刼

開封快訊、河南豫西災區視察長蕭楚材等、率全體視察員抵汴、業已分派各縣實地調查、蕭氏以洛陽臨汝新安澠池陝州一帶、前被旱災、民間痛苦、已達極點、茲復淪入戰區、慘遭兵燹、其傷亡情形、自不堪設想、特請准韓復榘、撥給車皮兩輛、以便運輸振糧散放、以救窮黎、茲聞由河南振務會、運到麫粉二千五百袋、分放各縣、計洛陽臨汝登封新安澠池等縣、各五百袋、聞事畢擬卽赴陝縣視察、茲將蕭楚材由洛陽報告豫西災況、略記於後、河南連年荒旱、兵匪迭乘、災情奇重、而尤以豫西一帶、受禍爲最烈、入冬以來、人民飢寒交迫、本已無計生存、加以軍事復興、戰禍蔓延、土匪蜂起、到處焚燒搶刦、豫西數十縣民食、搜括淨盡、房屋焚燬無餘、壯丁拉充兵役、牲畜驅供運輸、人民凍餓死者甚多、而死於兵死於匪者、爲數亦屬不少、天災人禍相尋、實爲空前未有之浩刼、楚材等視察所至、廬舍爲墟、見刦後餘生、鵠面鳩形、扶老携幼、啼飢號寒、輾轉流離、奄奄待斃、若不急爲振濟、則不惟數百萬災黎無所托命、且恐迫於生計、挺而走險、流爲匪徒、或爲惡勢力所利用、其禍更不堪設想、楚材等實地調查、見之傷心、聞之酸鼻、用敢代爲呼籲、懇乞顧念災黎、速撥鉅款振濟、並望海內仁人、廣爲勸募、慨解義囊、活此涸轍、以期集腋成裘、普爲救濟、庶數萬生靈得慶更生、浩德宏恩、同拜嘉賜矣云云、

浙民廳通令各縣 查禁村里會欺詐 辦理土地陳報

杭訊、浙省民廳以據杭屬新政指導員成應舉呈報、開村里委員、辦理土地陳報、有藉端索詐情事、昨特通令各市縣政府、一體查明禁止、原令云、案據舊杭屬新政指導員成應舉呈稱、竊職自奉委以來、對於土地陳報、特別注意研究、查浙西除臨昌各縣村里委會、辦理土地陳報、忠實任事、努力從公者、固屬不少、而憑藉聲勢、欺詐鄉愚者、亦不乏人、乃近聞有村里委會、對於陳報者往往藉端欺詐、不一其方、(一)若業主少報畝分、村里委會理應加以查核、飭令糾正、乃揚言復查、另有所求、捏造罰則、來相恫嚇、其僞報之業主、自知違法、固不惜少加調飾、以求免予推敲、而懦弱之地主、卽忠實填寫、亦難免於壓迫、而任其所求、(二)業知不諳坵形、往往懷繪、村里委員接到坵形不確之陳報單、理應加以研究、飭令更正、乃謂業主有意曚混、希圖舞弊、往往濫加苛罰、竟使貧苦業主、呼籲無門、(三)地價一項、民衆每不願多報、村里委會、可就地方時價估計、囑令更正、以昭劃定、乃竟有藉此嚇詐鄉愚、私行濫罰者、(四)更有藉民出入村里委會、並任民稱與村里長朋友等、自

新浙江考察記
(續)(佩佩)

(甲)高等教育　(一)大學有浙江大學、內分文理工農三學院、(子)文理學院學生七十九人、教職員四十五人、十八年度經常費預算一八一・〇〇六元、(丑)工學院學生二三六人、教職員一三四人、十八年度經常費預算三四二・七四六元、(寅)農學院學生七十六人、教職員五十八人、十八年度經常費預算二二七・九四五元、(二)專門學校有(子)醫藥專門學校、學生七十三人、教職員五十三人、十八年度經常費預算一〇・〇九四元、(丑)法政專門學校、學生一〇三人、教職員二十六人、十八年度經常費預算二三・五七八元、

(乙)中等教育　(一)中學(師範計算在內)省立中學共計十二校、學生初中部三三五六二人、高中部八四三人、教員五一〇人、十八年度經常費預算共一・一四五・一九八元、市縣立中學共計二十二校、學生初中部二・六五六人、高中部九八教職員三五六、經費每年一〇五・六六三元、私立中學共計十九校、學生初中部二九九二人、高中部一八二、教職員三二〇人經費每年一九二・八〇三元、(二)職業學校、省立者共計四所、學生四六八人、教職員一〇五人、經費每年一五八・九〇六元、國立浙江大學工農二學院附設之職業學校學生五二二人、教職員一四六人、經費每年二八六・八七八元、市縣私立職業學校共計三十所、內中等程度者十三、小學程度者十七校、

(丙)初等教育　(一)幼稚園、全省共計三十四所、幼稚生一・〇〇九人、教職員七十人、經費九・二〇六元、(二)初等小學、全省共計一〇・二〇七校・學生四六二・六二〇人、教職員二一・三一七五人、經費每年一・八〇三・四四七元、(三)高級小學、全省共計九八九所、學生五七・五四一人、教職員四・九一三人、經費每年七四四一・四二七元、

(丁)社會教育　(一)省立社會教育機關有省立民衆教育館一所、(卽省立公衆體育場通俗教育講演所及通俗圖書館改組而成)、省立圖書館一所、省立博物館一所、(由西湖博覽會博物館擴充而成)、(二)縣區立社會教育機關、設有通俗圖書館者、四十九縣、設有公衆閱報所者、四十二縣、(三)私立社會教育機關、設有通俗圖書館者計五縣、設有公衆閱報所者、計十四縣、(四)民衆學校全省各縣、公私共計四七二所、

四　建設

浙省籌築公路、始於民國九年、至民國十一年、成立浙江省道局、以捲烟特稅爲築路經費、截至民國十五年止、計已通車者、有蕭紹段八十四里、已築成者、有浙閩線之嵊新段、白鶴殿天台段、澤國黃岩段、在興築中者、有浙贛線之蘭常段、其由商人組織公司承辦者、則有杭富、杭餘、餘臨、餘武、杭海、甯長瓶湖、雙等線、而紹曹嵊線、亦由商辦公司開始建築、軍事既起、各路皆受影響、其正在興築各線、轉入於停頓中、建設廳成立之後、承凋敝之餘、力謀整理、一面派員調查各路狀況、以爲整頓張本、一面擬改捲烟特稅爲捲烟公賣、以裕收入、及捲烟特稅改歸國有、建設經費、驟形支絀、而公路建築刻不容緩、乃將鄞奉路及紹興接線先行着手、並從事全省路線網之計劃、以杭州乍浦甯波永嘉爲幹路之中心、其縣與縣相聯絡之道路及各縣境內之路、則爲支路、所有幹支各路、列於路線網者、凡一萬一千六百四十六里、內計幹路四千八百五十二里、分列於左、

第一經線　由杭州至甯波、卽展築杭紹線、經上虞餘姚三北至甯波、與現在之鄞奉甯線相接、計長三百九十七里、

第二經線　由杭州至景甯、卽展築長杭諸線、經義烏金華武義永康縉雲麗水雲和至景甯、計長九百十五里、

第三經線　由杭州至常山、卽由杭富線展築、經新登分水淳安遂昌開化常山江山至閩浙邊界之二十八都、計長八百零五里、

第四經線　由杭州經餘杭臨安於潛等縣達昌化縣之昱嶺關、計應築路程、約一百四十里、其由杭州至臨安縣之化龍鎭、已由商人承築通車、

第五經線　由杭州經武康吳興長興等縣、至江蘇宜興縣交界處、計應築路程、約一百八十里、其由杭州至餘杭縣之瓶窰鎭、已由公路局計劃修築、由瓶窰至武康縣、已由商人承築通車、

第六經線　由杭州經海甯海鹽等縣及平湖縣乍浦鎭、至江蘇金山縣張堰界、計應築路程約一百六十五里、其由杭州至海甯縣之袁化鎭、已由商人承築通車、

第一緯線　由乍浦經平湖嘉興南潯吳興、與第五經線相連絡、更由吳興達泗安、計長三百七十七里、

第二緯線　由奉化經天台山、與新嵊線連絡、更由嵊縣經會稽山、經東陽至義烏、與第二經線連絡、更由金華至蘭谿、與正在進行之杭江鐵路連接、更由衢縣至常山與第三經線連接、全線長五百二十五里、而工程較繁重、

第三緯線　由永嘉經青田至麗水、與第二經線連接、計長二百二十五里、

沿海線　由鄞奉線展築至甯海、黃岩、轉海門、經樂淸、永嘉瑞安平陽、直達福建、計長九百里、

除上述幹路十線外、各縣連絡支路、凡三十九線、全長六千餘里、而各縣境內之道路不與焉、爭其正在修築及已通車各路線、進行近況、略述如左、

(一)蕭紹段　自錢江南岸江邊起、經蕭山至紹興、長九十五里、十五年通車後、營業甚爲不振、至十六年冬大加整頓、添購車輛、修理路面、營業進步、收入增多、現有大小客車五十輛、貨車六輛、平均每日乘客一千八百人、贏利三百餘元、爲本省各路之冠、

(二)拱三段　自杭州江干三廊廟、至拱宸橋、計程二十四里、爲全省幹路之連絡線、十七年八月竣工通車、現平均每日乘客四千餘人、贏利二百餘元、

(三)鄞奉段　自甯波市至奉化縣城、計八十四里、路寬二十四尺、路面用六寸厚碎石、於十七年二月開工、迄十八年五月正式開始營業、建築費約七十三萬元、

(四)紹興接線　接蕭紹段終點、在紹興縣城之西郭門、而紹曹嵊線之起點、則在五雲門、相距七里、不能啣接、大爲影響於交通、亟宜籌築接線、爰於十七年六月開工、十八年五月通車、此後自杭州赴甯波、由杭紹路接曹紹路、至曹娥渡曹娥江、乘滬杭甬鐵路直達、爲時不及六小時、

(五)杭長線　自杭紹線之四河站起、經良渚武康吳興至長興之夾浦鎭、爲甯杭公路之一段、由浙通京之要道也、十七年十月全段動工、除商辦路線外、長二百零二里、建築費預算一百二十一萬餘元、現路基工程、皆已修築完竣、且已試車數次、成績甚好、年內可以通車、

(六)莫干山支線　莫干山爲本省避暑勝地、中外游客甚多、而道路失修、行旅爲苦、故省府於建築杭長線時、增築本路、業已通車、由杭州至莫干山、僅兩小時可達、較前便利數倍焉、

(七)杭平線　杭州至平湖、此線全長二百零六里、十八年一月動工修築、現正趕築路基、行將完竣、且正在與江蘇省連絡進行、使杭州上海之間、可用汽車直達、而所經之乍浦、又爲東方大港所在地、將來此線之發達、未可限量、

(八)杭昌線　全長二百八十里、十七年七月開始測量計劃、其中杭餘餘臨二段、早已通車、其餘正在修築中、

除上述諸路線、係由省公路局籌築者外、其他商辦路線、修築頗多、計共十七線、達一千九百五十七里、合同計劃各線、爲數不爲多、然欲謀全省交通之普遍發達、仍屬不免溺濡、故省府於十七年三月、頒行各縣修築道路辦法、並重訂招商承築公路章程、以期分工合作、惟是汽車運輸、不適於長途及載重、建設廳成立之後、以浙贛線尤爲要道、故已設立杭江鐵路工程局、籌備興築、擬將此路築成標準鐵路、使與滬杭甬路聯絡、原有測量計劃、間有不適用之處、復於十七年十二月派員覆勘、改從衢縣轉入江山、經江西之廣豐、以達廣信、預計十八年度之內、先將杭州至蘭谿一段築成、全路通車之期、亦以二年爲度、

浙省對於交通、除建造汽車路及鐵道外、復整頓航政電政、(甲)關於航政者、如擴充航線、其綱要如下、(一)已有航線之改進、(二)新航線之增加、(三)錢塘江與外海之通航、(四)錢塘江與運河之通航、(五)全省航線之連絡、(六)開闢東方大港、(乙)關於改善航務之設備、其綱要如下、(一)公共碼頭之設備、(二)燈塔浮標之設備、(三)水上救護之設備、(四)氣候報告、(丙)關於籌劃航政經費、以船舶牌照費爲建設專款、及航權之收回等、(丁)關於電政、如增加長途電話路線、總長三千餘里、設立無線電話廣播電台、全省七十五縣、均裝置收音機、省中重要政事、均可卽刻傳播各縣、發展電氣事業、欲於五年之內、以九百萬元、增加十萬某羅瓦特(Kilowatt)之電力並利用水力(未完)

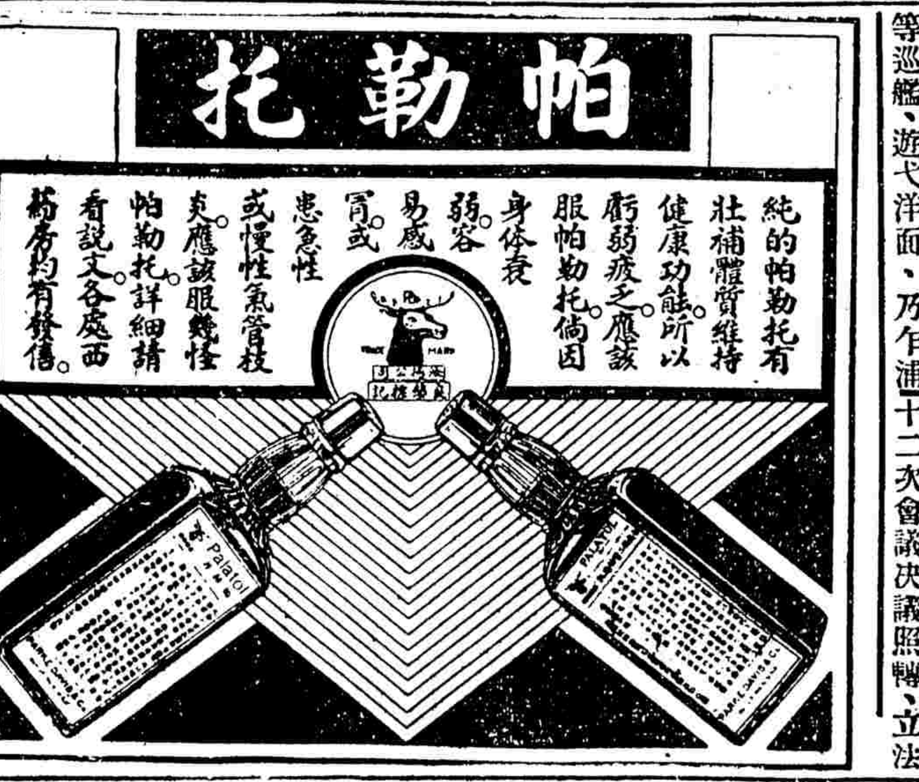

衆前、從事反宣傳、謂擬會少塡、價宜低塡、村里長副、有所推畝、吾可爲關說、因而索酬者有之、似此情形、果係事實、新政前途、何堪設想、除將上項情形、促縣府隨時注意設法嚴禁外、理合呈請通令查禁等情、據查村里委員會、爲直接辦理土地陳報之機關、對於業主陳報、應負指導糾正之責、方不失地方自治團體之精神、乃覓藉端索詐、濫加苛罰、殊屬不法、除臨於各縣村里會、既據該員聞有上項情事、自應嚴加查禁外、其他各縣村里、難保不發生同樣情弊、亦應查明禁止、倘有莠民、造謠詐騙、更宜從重法辦、以利新政、據呈前情、除分令外、仰即遵辦具報云

德人私運軍火來華案

離奇之判决

被告六人無罪

堂費國家繳付

理由並未公布

路透十九日柏林電　德國舊軍械庫曾運出子彈八百萬發本擬拆毀、不知如何、被人運送基爾口岸某船上、以便裝至中國、箱上註明機械字樣、不意箱破、致私運軍火之謀爲警察發覺、當時被控者有商人四、退役軍官二、此案審訊多日、不許旁聽、現已判決被告六人無罪釋放、堂費由國家繳付、其理由何在、則判决文並未公佈、無從知之、

五强海軍會議期

一月二十一日在倫敦

英皇允親臨行開幕禮

國民十九日倫敦電　英政府正式宣佈海軍減縮會議將於一月念一日在上議院、請英皇親臨舉行開幕禮、

路透十九日倫敦電　英相麥克唐納爾今日在下院聲稱、倫敦五强海軍會議定一月二十一日開幕、英皇已允是日主席、并致開幕詞、

駐英俄使　昨呈國書

路透廿日倫敦電　駐英蘇俄大使索柯爾尼柯夫今晨在聖詹母斯宮向英太子呈遞國書、

德政府停止美債談判

因銀行界不予同意

路透十九日柏林電　德政府擬向美國銀行商借一萬萬元、以便解付年終債務、德國國家銀行總裁沙樞在半月前曾發表意見書、指斥政府不整理國家財政、今日又不贊成此次借債、但聲明若財長易人、切實整理、方可同意云、財長希爾福定博士初似欲辭職讓賢、但據最近消息、暫時可無更變、蓋政府現已依沙樞之意、停止美債之談判、而向德人銀行商借四萬五千萬馬克也、政府在國會提出緊要案以捐稅與減稅所餘擔保此項借款、政府財政困難、暫可結束、一般輿情謂希爾福定俟海牙會議後、即將辭職、

田中文相被控

電通二十日東京電　小川平吉任國勢院總裁時代之祕書官元政友會議員增田氏、控現文相田中隆三以背任橫領之罪、控詞大意、謂藤田組將其所經營之富士生命保險公司、讓與現經營者中山侯爵時、其時任該社監查役之現文相田中隆三有不正事實、其控狀係於十日前送東京地方裁判所檢事局、故目下赴坂中之北條檢事即於十九日着手調查一切、但田中文相對此則付諸一笑曰、予意控予者、必爲予任藤田組之總務理事時代、將富士生命保險公司讓於現經營者中山侯之一事、但讓者與被讓者、雙方均與予無關係、以予就文相、故出此中傷之舉、然予實無何等被控之由云、

美國煤礦案

下院二讀通過

路透十九日倫敦電　今日下院續作煤礦案二讀之辨論、自由黨領袖喬治指此案爲惡劣、謂以此案目前形式、渠不信政府能通過之、如首相對自由黨有讓步、則自由黨可不干涉二讀、惟集保留完全自由、將在審查會中應付此惡劣條文云、保守黨動議打銷此案、旋付表決、保守黨動議被否決、而此案二讀遂以二八一票對二七三票通過、查贊成票保工黨二七九人、自由黨二人所投、而投反對票者爲保守黨二二二人、超然派四人、自由黨四人、喬治亦在其內、不投票者自由黨五人、此案現交與全院審查會議、政府與各黨間將復開談判、以期透徹研究此案之細目、首相於此案辯論畢時、作結束之言論、謂下院須知現行條例、一九三一年即將期滿、非俟價格問題解決後、煤礦難題將無解決、查內部競爭甚烈政府擬設法止之、煤礦所得之代價、不許煤業有優良組織、不許礦工獲優厚之工資、且不許煤業有何利益、地主所得之煤礦使用稅、必須立即歸爲國有、此案確爲審查會應予討論之要事云、

棒喝黨　通過組織法

路透十九日羅馬電　今日棒喝黨最高評議會已通過棒喝黨之組織法、並成立一議案、凡不能全部無保留的遵守本黨嚴密紀律者、請於一星期內自行辭退、

美日會議已結束

美方聲明兩國宗旨相同

日代表已啓程赴英倫

路透十九日紐約電　日本代表若槻聲稱、日本準備贊助主力艦在一九三六年以前完全停造之提議云、美日會議現已結束、國務卿史汀生發表一文內稱、美日兩國對於彼此之目的、已得同意、惟官場則謂美日代表僅討論彼此地位之廣大梗概、至於數量與細目之各種問題、則留待在倫敦開會時研究之云、

國民十九日華盛頓電　美國務卿史汀生氏爲表白美國對於倫敦限制海軍會議之宗旨、今發出宣言一通、謂美日之宗旨、大致相同、即藉海軍競爭之宗旨而造成、他日相互之好感、近數日來與日方代表作幾度之討論後、得確知日方實有完成此事之眞誠願望、又謂渠聞外交傳說與日方討論時曾涉及菲律濱之地位問題、揣風捉影、莫此爲甚、愛丹姆司氏此次於美日代表會談時、未被邀出席、大受輕慢云云、此種論調意存搗亂及破壞會議之融洽、使日方輕視吾美、殊爲痛恨云、海長愛氏對該報之說亦一致否認、日代表團今日由華盛頓啓程、即起程赴紐約、即由紐約轉道至英倫、俟

大批難民　在武進滋事

(武進通訊)北鄉喋港河、至小新橋、十八日停泊難民船有甚多、緝私營檢查私鹽、被繳械、旋難民收回私鹽、緝私營亦收回槍械、縣府得訊、當由第一科長索知順虎與分駐所勸令難民出境云、

武進教育代表　赴省請願結果

力爭教育畝捐　廳允飭縣支配

(武進通訊)教育界同人、以教育畝捐不成立、十八年度亦難成立、經費無着、教育將陷危境、教育團體各推代表、教育會爲顧蟠若錢子威、教職員聯合會爲全思讓、縣校聯合會壯儒珍嚴英懷、十七日赴省請願、先至省府、由招待主任接見、各代表陳述來意、請省府飭縣將畝捐平均支配、省府不便有所主張、繼至財廳、由科長接見、各代表陳述後、科長謂一角畝捐已核准、教育亦應維持、允將來意轉達廳長、後至教廳、由王祕書接見、各代表陳述後、王祕書允予飭縣平均支配、各代表以結果圓滿、回里報告一切云、

搗毀武三區公所　獲犯四人

(武進通訊)西夏墅第三區公所被鄉民搗毀一節、已誌本報、茲悉此事係前鄉董惲麟生及前蔣伯初主使、當時指揮者爲薛土實、現已捕獲文昌閣茶店主薛金虎、豆腐店主惲火發、四莊莊首薛生林薛阿林四人、其餘五六十人、已畏罪逃避、該等均爲惲麟生之黨徒、該公所之損失、經大略之調查、約數在千元左右云、

平湖衙前鎭　被匪圍刼

巡察隊三人被殺　二十餘商家遭刼

(平湖通信)本縣東鄉衙前鎭一帶、盜匪如毛、故於該鎭駐有縣府巡察隊一排、以資防衛、詎昨(十八)四時、突來盜匪甚多、將該鎭包圍、割斷電線、闖入隊部、搶刼槍械、楊隊附即率隊開槍抗拒、卒以寡不敵衆、被匪刼去盒子砲七枝、楊隊附及門崗等三人、當場被匪槍殺、保衛團槍械亦被搶去、此次商店之被刼者有南貨店周義昌等二十餘家云、

蘇省整委會　通令加緊工作

(鎭江通訊)江蘇省黨務整理委員會、昨通令各縣黨部、略謂頃於訓政開始、建設方殷之際、暴徒進逼於東北、叛逆作亂於中原、內憂外患、紛至沓來、黨國形勢已瀕危於眉睫、同志何能袖手以旁觀、矧於本省各地、近來亦多反動勢力之活動、或則勾結流氓、施其無意識之搗亂、或則引導土匪、逞其大規模之暴動、淦殘人民、莫此爲甚、本會秉承中央意旨、整理本省黨務、發生反動、必明除惡務盡、仍惡殺計畫、深希各縣同志、一體喩斯意、精誠團結、加緊工作、以防反動勢力之活動、而謀本黨基礎之鞏固、妥經本會第二次委員會議決、通令遵照在案、除分令外、合行令仰該縣黨部即便遵照爲要云云、

武進縣四局遷移　定期實現

(武進通訊)縣府及四局合設一節、已誌本報、茲悉朱縣長已擬定辦法、限期實現、(一)縣立初中定十九年一月二十五日至三十一日、暫遷與縣文廟、由財務局墊款二百元、(二)縣府財務局法庭、定十九年二月一日至二月十日遷舊府署、由財務局墊款一千元、(三)標賣縣府、定十九年一月十五日至三月一日、得價扣還墊款及支付並建築外、不得挪用、(四)縣立初中校舍、定十九年四月一日至八月一日完成、(五)縣府基築新市街、定十九年四月一日至七月一日完成、(六)建築教育局建設局、定十九年四月一日至七月一日完成、

中華棉業聯會　請懲敗類

南通棉商劉叔璜　朦請設立驗棉所

(南通通訊)通崇海泰總商會於十八日接中華棉業聯合會函、原文冗長、大意謂據會員棉業公會籌備會函稱、以江北檢查分所檢驗辦法、妨礙棉業、經江北各縣代表奔走請願、現部已容納民意、酌量修改、我棉業尙有生機之望、惟據南通縣同業中人談及此事之始作俑者、實由南通花商劉叔璜領銜朦請辦理、辦理後又偏處私人、瓜分所得斂財搜括機關、視同業爲代價犧牲物品、充其量直欲置我全體棉業於死地而後快、該劉叔璜甘爲作俑、自外生成、上失農部威信、下遺民業惡感、應請查明實據、予以懲戒等情、轉函到會、據此、查所稱各節、如果非虛、商界中之敗類、自當依法予以處分、相應函請查照見復云云、

通旅館捐

商市凋零　請緩征收

(南通通訊)南通各旅館前因公安局將開征旅館捐、特於十八日聯名呈縣、懇請暫緩征收、實因目下商市蕭敝、萬難擔此負擔云、

通如泰四縣　申剿古溪匪共

(南通通訊)南通縣長陳步蟾、近以如泰交界之古溪鎭、匪共橫行、已函同如皋泰興四縣、合力兜剿、如皋縣長特飭古溪緝私營、駐防鎭湖之軍隊、並古溪、陳縣長特函通境之蔣山部隊開赴鎭湖防、並閱古溪、鎭湖居民遷避者極多、大有雞犬不寧之概、商界收取帳、什九無着、損失甚巨、

通三餘匪徒刼械

特警隊失槍四枝　餘西失盒砲兩桿

(南通通訊)三餘區東餘鎭駐防之實業特警隊、昨被匪徒搶去快槍四枝及子彈等物、匪徒共有八九十人、故寡不敵衆、無法抵禦、又餘西區鄰姓被匪刼去自衛盒子砲兩桿、已呈報官廳追緝、

鎭路要塞　由憲兵一團接收

(鎭江通訊)鎭江象山砲台、於本月十六日夜深、忽來反動匪類六七十人、當以要塞部守台官兵猝不及防、竟被佔領、後經省府警察隊、省公安局偵緝隊保安隊、及憲兵第一團、午夜冒雨進剿、至十七日拂曉、匪即望風遁竄、完全克復、前夜憲兵團復奉上峯命令、着即分別接收鎭路要塞區任務、要塞司令即由陳步霖團長暫行接任、各台台長、並令由該團長酌派所屬軍官暫行接任、陳團長奉令後、已於今晨將象山圓山進山各砲台、分別接收、並由南京憲兵司令部增派憲兵一連、分駐要塞區、以資鎭懾云、

紹興房捐　提前徵收

(紹興通訊)紹興湯縣長、因冬防期內、籌餉異常緊要、昨特將撥充警費之房捐、更定自十九年一月份起、限於每月上旬收繳、以資隨時撥用、因照從前每月十六日起、至末日收捐、實屬緩不濟急云、

錫元旦檢閱警隊　通令預爲準備

(無錫通訊)縣政府於前日開縣政會議時、議決於十九年元旦日、孫縣長舉行檢閱城區公安局及分駐所警隊操法、公安局部局長、以元旦轉瞬將屆、亟宜從事籌備、昨特令飭各分局長、一體遵照辦理、閱操地點、在火車站旁大操場云、

錫縣府實行改組　二十日完成

(無錫通訊)縣政府內部組織縣長以下、原設有第一二三科、分各項事務、茲又接奉民政廳訓令、各縣應依照內政部所頒縣組織法、限十八年內一律改組完成、計一二三等縣、應設祕書一員、及一二兩科、原有第三科即行裁撤、三科應辦事項、由一二兩科接辦、本邑係列入一等縣、孫縣長奉令後、業已傳知本府各科科長、剋日着手籌備、並由孫君物色祕書人才、大致業已內定、決定本月二十日改組完成、更委祕書科長、隨時具報備考、並聞祕書位在科長之上、如縣長公出時、隨由祕書代拆代行云、

錫七八區聯防

推定聯防總指揮　每月大會唔一次

(無錫通訊)第七區(懷上市)自治區區長趙鴻寶、以東北鄉各自治區、向爲匪盜出沒之地、爲嚴密防務維持治安計、特商得第八區(懷下市)區長朴錫椿、同意、於前日下午、邀集兩區武裝團體代表、在北涇橋開聯防會議、議決要案如下、(一)兩區武裝、自即日起切實聯防、(二)推定第一中隊長馮子謙爲兩區聯防總指揮、(三)在聯防期內、口令統由聯防總指揮頒發、(四)各處發生匪警時、以快步哨通知、附近武裝團體、彼此救應、(五)禁止兩區民衆於夜間不得燃放爆竹、(六)每月舉行大會唔一次、日期規定一日十五兩日、在蠡湖舉行、

京滬路軍調防

(蘇州通訊)駐蘇第三師八旅十六團、及分駐蘇南常錫駐杭十三團、自奉令後、即經分別電知所屬營、準備開拔、原定昨日即可赴滬、旋因路局缺乏車輛、不敷調遣、而接防軍隊、亦未到蘇、故截至昨夜、駐蘇之部隊、尙未能開出、旅長李玉堂於日前赴滬謁警備司令熊式輝氏、業已公畢、於前夜(十八)末次車返蘇、料理一切、即於昨日中車晉京、至總部面陳一切、約於今日赴滬、等候部隊一同赴漢、此間旅部及十六團部、俟塡防之第五師部隊開到後、卽將離蘇去漢、

(武進通訊)駐常三師八旅十六團一營、奉令於十九日裝車十輛開蘇、再行赴漢、地方防務、暫由公安局偵察隊加意梭巡、朱縣長並派第一科長十鑑赴省請兵、聞將由五師部隊來武接防云、

(無錫通訊)國軍第三師第八旅十六團、分駐常錫崑山四縣、駐蘇十六團團長趙定昌忽奉總部命令、防卽全部開赴上海集中、轉乘江輪、開往漢口、討伐唐生智、趙團長奉令、立卽轉飭常錫二三兩營、準備開拔、昨日午間、駐常第三營出常乘車開拔、抵錫、駐錫第二營七兵、由營長余安全、督同一律上車、開拔出滬、經過蘇崑時、趙團長亦督率駐蘇團部官佐、及駐蘇第一營七連七兵、並駐崑山之第一營稍鐵登車、全部開滬、乘輪轉開漢口、至京滬路常錫蘇崑一帶防務、由第五師撥隊塡任、此項部隊、今日准可開到各該埠駐防云、

(崑山通訊)國民革命軍第三師十六團第三營、奉令駐崑、未及旬日、前晚又奉電令、移防常熟、當託縣公安局、代雇民船多艘、於今日(二十日)上午一時三十分、由何營長率領全營官兵下船、用小輪拖帶往常熟駐防、

寶山黨委被捕後

地方公團電呈辯白

黨部代表赴省營救

寶山縣黨部訓練部長張亞韓、委員朱聖謨、王一冰等三人由江蘇省政府民政廳經廳長電令寶山縣公安局沈局長一併逮捕等情、已紀本報、茲悉、寶山縣黨部常務委員張京石、於昨日下午一時、召集臨時會議、討論結果、議決公推紹平同志、前往省黨部營救、一面具呈江蘇省黨部、以張亞韓、朱聖謨、王一冰三人、平時辦理黨務、盡力工作、絕無軌外舉動、此次突然被捕、甚情惶急、務請迅賜援助云云、而寶山地方各公團、亦於昨日電呈省方辯白、設法營救云、

杭州電廠　推廣用電會成立

(杭州通訊)杭州電廠自奉省電氣局命令改組以來、整頓改革、不遺餘力、據最近統計、該廠每日輸電總量、已達四千二百啟羅華脫以上、惟該廠用戶調查、祇戶與馬達僅估百分之二十五、與戶估輸電全額百分之七十五、熱電氣建設原則、相去尙遠、妥經電氣局及該廠之重要職員組織推廣用電委員會、專司推廣用電事宜、其目的在使用戶以低微之代價、獲得優異之利器、使全市逐漸變成電氣化、現該會業已正式成立、並召開第一次委員會議、主任委員由局長謝新泰任、並呈准電氣局、委派主任祕書、其組織內、分推廣

、官辦統計、設計等四部、尤注重於設計之進行、凡本市各實業家、如需改設電力馬達、該會可預先代爲設計、務使所耗燃料減低、且能增加生產效率、其他各裝用熱者、亦有相當之優待及利益、以示提倡云、

嘉定各區長委定

(嘉定通訊)本縣各區區長曾習期滿、經縣政府分別考查、詳陳民廳後、業由民廳核發單委、及委任狀到縣、茲錄如下、周耀興爲第一區長、武鋸爲第三區長、傅增昌爲第四區長、金殿綱爲第五區長、張建坪爲第六區長、錢祺福爲第七區長、錢鏞範爲第八區長、至助理員敬張威不予舉業、已由縣府分別轉發矣、

嘉定蝗災區忙漕　財廳令准減徵

(嘉定通訊)本邑西鄉蝗災各區、前經陳縣長張財務局長、會勸呈省減徵、業奉財廳令准、茲將減成區圖、受錄如下、四區始念一圖減五成、始二十、始五、始念一圖減四成、始十九圖減三成、始十一十二十五十六十七十八各圖及八區河一始九減二成、四區一、淡一淡二、始十四、及八區河二河三河六、鱗一鱗三濟五各圖減一成、

吳江縣府將改組

(吳江通訊)本縣縣政府、因奉省令、有遵照新頒縣組織法改組訊、增設祕書一人、三科科務青部、亦有調動消息、但人選尙未發表、

被迫爲匪准自首

—如皋縣府將定辦法—

(如皋通訊)本縣縣政府對於被迫爲匪、或誤入歧途之從犯、准予自首、昨日縣府將規定自首辦法、布告全縣、俾衆週知云、

江都公安局長接事

(揚州通訊)新任公安局長趙澤周、已於今(十八)早到局接事、茲悉內部職員已發表如次、總務課長劉默然、行政課長王正舉、司法課長羅介玆、王羅仍舊、督察長王瑞卿、巡官彙收發陳宇才、督察員尹子琴、高竹樓、……中、聞外部暫仍其舊、

江都國貨籌委會

第二次議決案

(揚州通訊)江都縣國貨陳列所籌備委員會、今(十七)下午在縣政府開第二次委員會、討論進行事宜、出席者、商整會張講武、財務局黃福雲、縣黨部陳鳳池、(高承祺代)建設局張少齋、縣政府陸士銓、主席陸士銓、紀錄高承祺、討論事項、(一)張講武提議開辦案、議決、所有十八年底起、前商品陳列所未領之每月三十元、請建設局補發、並推定張講武張少齋、前往接洽、(二)會址應否遷移案、議決、照舊、(三)擬定本會辦事細則案、議決、由常務委員會擬訂、(四)如何徵集貨物案、議決、由徵集部辦理、

謹記勿忘

如果足下或尊夫人偶因肝經不調或腸臟失序致患頭目暈眩舌胎口苦胃弱神疲便閉口臭等症則今日出外勿忘購備清導丸一瓶夜間一試明日便可霍然矣

清導丸利便平肝而不傷損腸胃服之絕無腹痛峻瀉上癮等弊故於老人孕婦亦極相宜萬非其他瀉劑一味以霸烈通腸爲能事者所可比

安徽蓮花庵王壽昌藥室王君仿珊來書云『鄙人常患大便閉結肝火上升服各瀉劑反增腹痛後改服清導丸諸症悉愈胃納增强絕無不佳之反應眞良藥也』

清導丸每一瓶六角每六瓶三元郵力在內　總發行　上海江西路六十號韋廉士醫生藥局　各埠藥房均有出售

(七)

韋廉士紅色清導丸　PINKETTES

唐拾義　防癆　久咳丸

此丸每瓶夾附驗眞券一張直接交回總行可換本廠圖書如無劵或有僞劵而照相模糊者均爲僞品請勿誤購至要至要

上海廣西路角父子大藥廠

◀各埠經售　每瓶一元▶

新屋召租大好機會

成厚里　新造一上一下石庫門房屋數十幢、市房七幢　塘山路愛而考克路東首　本月底即可竣工開間深大用料堅固造法精美空氣舒暢極合家居且十七路無軌電車直達里口交通尤屬便利業已租去半所存無幾欲租者請速至二馬路B字第一號愛福公司經租部接洽可也　電話一〇六六一號　愛福公司啟

牙醫　羅鑫泉　南京路大慶里東六一五　二樓▲電話一六二〇六

永昌泰五金號　地址　河南路四三七號　電話　中央二九九四號

專運歐美五金雜貨　木器具鉸鏈螺絲　各式洋刀剪刀利器　各種汽錶零件批發　價廉物美以廣招徠

保險

火險　水險　汽車　傷害　海難救助　壽險

明治火災保險公司　東京火災保險公司　日本火災保險公司　共同火災保險公司　橫濱火災海上保險公司　千代田火災保險公司　東京海上火災保險公司　神戶海上運送火災保險公司　大阪海上火災保險公司　大正海上火災保險公司　東京打撈公司　明治生命保險公司

上海總經理　三井洋行　電話六・四九九〇號

北京　萬雲樓…四馬路大新街　大雅樓…四馬路西首　特別著名京菜　應時衛生佳餚

食必有時

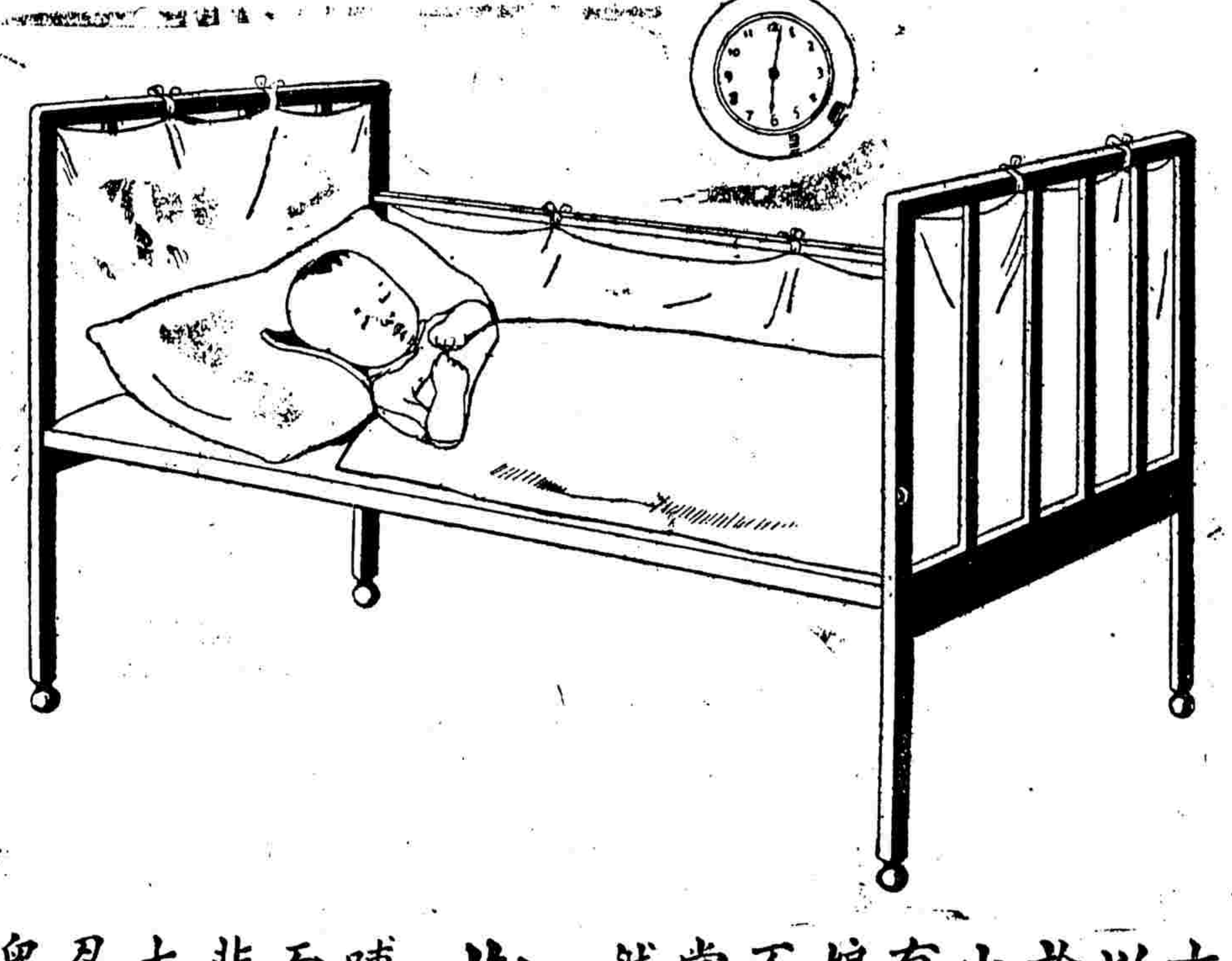

古人有言食必有時。所以節食欲。重衛生。對於小兒。尤爲重要。蓋小兒腸胃細弱。哺食須有定時。每見雇用之奶娘。於小兒哭則哺之。不問其饑與否焉。以致常有不消化等症發生。然用

勒吐精代乳粉

哺兒。依表沖調。按時而哺。食卧皆有定時。非特於小兒身體及消化大有裨益。且能養成堅忍能耐之德性。乏乳哺兒者。曷試之。

奉上郵票拾分請將勒吐精代乳粉一樣罐及育嬰指南書一本寄下　此致　上海郵政信箱七零五號　英瑞煉乳公司　姓名　住址　事

工商界

標金旺勢略緩

曾有九兩七錢新高價　緣實意不怠市況寬鬆

昨二十日（適值十一月二十日己亥閉日）標金稍見回風、實緣同業心理轉下、賣方占爲多數也、惟自早市盛大條迭縮、略爲高象、會已漲至四百三十九兩七錢之新高價、然曇花一現、即行見挫、匯票掛牌、雖爲縮緊、無如銀行進出之價、反趨寬鬆、同業稍已售出、正謂明貨暗鬆之景象也、迨後市尤形軟弱、福昌元茂永太興等賣者不息、竟已打破三十八兩關、而照日匯揭價竟然抑壓十兩有奇、惟一時間不致有大跌、此乃漲後之小挫折也、至英倫銀條均已縮去十六分之一、匯兌勿更、又私電銀價亦小落十六分之三、日美未有變更、

毛盤互有一兩迴旋

而一月份標金開盤略加一錢爲四百三十九兩二錢、毛盤互有一兩二迴旋、惟曾到過三十九兩七錢、斯時人心尚好、外匯穩堅、安達買三月份九一四三七五、又銀行互做一月英金二辦士三三七五、旋後回去幾錢、先令揭佈時爲三十八兩九錢、惟掛牌已縮二五、美金減五角、日金加八七五、僅以加上二三錢、爲三十九兩二錢、銀行交易、計正金買三月日金九一四三七五、匯豐三井買英金二辦士四三七五、以後似稍下遊、三月份日金僅以九一三七五可售、又美金銀行對做五十三元七五、更且場內各號均有脫手、至一點半左右爲三十八兩四錢、復後匯票似穩、近期英金銀行吃進二辦士三七五、並由另戶買進條子 萬興福利亦有落手、故抬高一兩、十一點光景計爲三十九兩三四錢、入後回低四五錢、匯豐買進三月英金二辦士四三七五、迨午時三十九兩一錢收盤、後又做小一二錢、揭價改至四百四十八兩一錢、因日金掛大八七五、初抑小九兩、嗣後互有一兩之盤旋、收市時尚抑小九兩 登帳十一月四百四十兩、二月七十九兩、各號買賣、計福昌元茂永太興志豐永及套頭條子均有售出 而買方如順利萬興貞進三千餘條、又永太源盛生大等均則稍進、另戶時出時進、爲數有限、大連幫因套頭不合、故祇貨進約共三四千條時亦有售出一千數百條、

後市敲破八兩關口

後市開盤三十八兩七錢、即已小落四錢繼爲八兩一錢、人心更爲低軟、賣方不怠、而匯票尤鬆、正金賣四月份九一三一二五、又近期英金匯豐吸進二辦士四三七五、至二點半爲三十八兩三四錢、是後三四月日金僅以九一二二五、由和豐正金等納進、遂降至八兩、三點後益見呆鈍、場內供給頗旺、惟求者寥寥、竟已跌破三十八兩、卒爾跌至三十七兩五錢、此時日金以九一一八七五、尚難售出、移時略加三四錢、四點後復趨小面、迨四點三十分收市計爲三十七兩七錢、比較前天回落一兩三錢、查一日間最大價三十九兩七錢、最小價三十七兩半、相去二兩二錢、補水三十九兩、揭價已做小十兩有另、物品早開三十九兩、午收八兩九錢、下午三十八兩六錢五、收市三十七兩七錢、

同業交易供過於求

同業交易賣者居多、志豐永萬興大興源太裕發永天裕永大祥福昌元茂永以及各號等均是賣出頭寸、恆興生大及套頭條子等則有購進、大連幫祇有一千條進出、銀樓首飾每兩又加半元、計兌六十四元云、

▲金業交易所

一月份標金上午開盤		四三九·二〇
又	先令開出	四三八·九〇
又	最大價	四三九·七〇
又	最小價	四三八·七〇
又	午時收盤	四三九·一〇
二月份標金上午開盤		四三八·七〇
又	最大價	四三八·七〇
又	最小價	四三七·五〇
又	午時收盤	四三七·七〇
十二月份	登賬	四四〇·〇〇
一月份	登賬	四三九·〇〇
二月份	登賬	四三九·〇〇
補水	上午	四四〇·〇〇
補水	下午	四三九·〇〇

▲銀樓飾金（單位元）

銀樓同行足赤金	六四·〇〇
銀樓首飾銀	一·五〇
恒孚上首飾足金	六四·五〇
恒孚首飾紋銀	一·五〇
銀樓新同行飾金	六三·〇〇
又　收進	六〇·〇〇

▲證券物品交易所

標金（陳見九七八標準）

一月期		
開盤	四三九·〇〇	四三八·六五
最高	四三九·〇〇	四三八·六五
最低	四三八·四〇	四三七·五〇
收盤	四三八·九〇	四三七·七〇

標金新局面

記者日來走詢金業中人、討論結果、側向看好方面者、實佔最大部份、僉以謂此次標金上漲、來勢堅穩、步伐嚴整、前後相差竟達八九十兩、蓋究其終極、純基世界市況之推動、絕少同業做手之播弄、故漲跌如何、亦非任何人力所克左右、憶日前於三十兩關口盤旋時、曾因大戶之硬擲、頓然跌落七八兩至二十三四左右、但一轉瞬間、曉即回上、重見高昂局面、按此種變動、乃虛的變動、並非實的變動、虛的變動、祇能發生短暫之影響、萬難維持其變動之態至若干時日、穩定而不更、總今以往、標金價格、固甚挺秀、少有小面、而該種虛的變動、是否可以避免、要皆難於驟斷、或者、蘊伏有極大可能性、亦未可知、吾人目光之投射、應超出於斯種範圍之上、蓋年標金新紀錄、到過四百五十八兩、識者以爲本季金市、自四百三十兩後、已邁入重一新局面中帶之行人、剛在「蹈步走」、前途浩瀚、未可限量、以前種種譬諸不論、以後種種乃爲吾人努力之方向、投機之重心也云、

外匯明緊暗鬆

——劃算不通套頭交易缺少——　掛牌續縮一擋　內盤反形低落

昨（念日）掛牌各匯續已更貴、英匯縮二五、爲二先令一辦士、美金……爲五十一元八七五、印度縮……計一百四十五羅比、法郎降十三元、計一千三百四十二元、和洋小去一元、計一百三十一盾二五、坡匯加一兩、計一百另七兩、德匯減二元、計二百二十一馬克、日金加八七五、計九錢二分七五、香港仍未更動、計七十七兩、意大利縮至一千零十五利耳、瑞士二百七十三福祿令、蓋以大條迭縮、且有售款、因之掛牌繼縮一擋、當日橫濱及神戶匯兌、仍然呆滯、毫無伸縮、印匯又減三七五、計五十羅比半、至於滬市外匯反趨鬆懈、不啻明貨暗鬆也、實因金市轉強爲挫、賣方活潑、人心遂已轉下也、華商投機家復稍拋出、計英金售出十萬鎊、銀行互做數萬鎊、又出美金十萬元、又對做十萬元、而日金曾拋出二百餘萬元、銀行買胃尚屬不惡、然價已抑低也、茲由三井正金安達上海華比朝鮮住友和豐等均有納進、惟套頭交易不多、因劃算不通、照標金現行市價計核已軋平、故無好處、迨後市結果價比較前天、計先令回長零六二五、美金長一二五、日金則低落二五、市氣挫折焉、

▲英匯　內盤似鬆、計有一二五伸縮、交易不怠、上午本月正月份出價同爲二先令一辦士三一二五、進價一辦士三七五、三月出價二辦士三七五、進價四三七五、三井買一月五千鎊、價二辦士三一二五、又買四月五千、二辦士四三七五、三井與華義互做一月一萬、二辦士三七五、正金匯豐三井買三月二萬、三井華義互做一萬、同爲二辦士四三七五、匯豐買一月一萬五千、二辦士三七五、住友安達對做遠期一萬、價二辦士七五、匯豐買三月一萬、價二辦士四三七五、午收與早市同、下午、匯豐買一月一萬、價二辦士四三七五、收市、本下月出價二辦士四三七五、進價二辦士半、三月出價二辦士半、買價五六二五、

▲美匯　內盤稍見鬆象、一日間計有一八七五上下 交易不多、早市本下月出價五十三元七五、進價五十三元六二五、三月出價五十三元六二五、進價三元七五、上海與正金互做三月份五萬元、價五十三元七五、午收同、下午正金買一月二萬五千元、五十三元八一二五、收市本下月五十三元六八七五、二月五十三元七五、三月五十三元八一二五、進價照加一二五、

▲東匯　內盤早間穩堅、以後平定、下午轉鬆、急轉直下、一日間計有四三七五升降、華商曾有拋出、而價明緊暗寬、上午一三月出價九一五 進價九一三七五、三林三非買現大連十萬元、價九一三一二五至三一二五、正金進三月九萬元、九一三七五、安達進五萬元、九一四三七五、上海買三六月十萬元、九一三七五、正金買三月十萬元、九一四三七五、三井買五萬元、九一三七五、朝鮮進三月大連九萬元 九一四三七五、上海出五萬元、九一五六二五、午收 出價九一五六二五、入價九一三七五、下午、住友買大連十萬元、又買四月五萬元、正金買十萬元、同價九一三一二五、三非正金和豐進三四月四十萬元、價九一二五、住友買十萬元、價九一一八七五、收市出價九一二五、進價九一一二五云、

▲外匯市況

近期大條	二三辦士一八七五
遠期大條	二三辦士一二五
紐約大條	四角八分三七五
英美匯水	四·八八分五
美英匯水	四·八八分二五
美日匯水	四十九元〇六二五
英日匯水	二·〇〇·二五
倫滬匯水	二·二辦士一八七五
倫敦即期	二·二辦士〇六二五
倫敦四月期	二·二辦士一八七五
（以上各合規銀一兩正）	
印度電匯	一百七十五羅比
法國電匯	一千三百四十二法郎
紐約電匯	五十三元八七五
小呂宋電匯	一百三十一盾二五
意國電匯	一千〇四十五利拉
瑞士電匯	二百七十三福祿令
德國電匯	二百二十一馬克
（以上各合規銀一百兩正）	
香港電匯	規銀七十七兩
（合香港洋一百元正）	
日本電匯	規銀九十二兩八七五
（合日金一百元正）	
新加坡電匯	規銀一〇七兩
▲銀行買價	
倫敦四月信匯	二·三辦士一二五
倫敦四月押匯	二·三辦士一八七五
倫敦六月信匯	二·三辦士一八七五
（以上各合規銀一兩正）	
法國四月電匯	一千四百四十五法郎
紐約四月信匯	五十三元六二五
紐約四月押匯	五十三元
（以上各合規元一百兩正）	

▲日美匯兌

路透上午		四九·〇〇
上午電通近期	賣	四九·〇〇
又	買	四九·〇六二五
又	遠期賣	四九·一八七五
又	買	四九·二五
下午近期	賣	四九·〇〇
又	買	四九·〇六二五
又	遠期賣	四九·一八七五
又	買	四九·二五
▲日英匯兌		
路透上午	先令	二·〇〇·〇六二五
電通上午近期	賣	二·〇〇·〇六二五
又	買	二·〇〇·三七五
又	遠期賣	二·〇〇·三一二五
又	買	二·〇〇·二五
下午近期	賣	二·〇〇·〇六二五
又	買	二·〇〇·三七五
又	遠期賣	二·〇〇·三一二五
又	買	二·〇〇·二五
▲匯豐掛牌		
倫敦電匯		二·二辦士

銀市迭縮

——日現新紀錄——

昨據倫敦電訊、大條銀迭次見縮、計近期縮去零六二五、計爲念二辦士一八七五、（合英金二先令二辦士一二五）遠期亦縮零六二五、計爲念二辦士二五、中國賣出、小交易、市面平平、又接紐約電訊、美銀價續縮二五、計爲四角八分三七五、英對美加一二五、爲四元八角八分三七五、美對英升另九三七五、同爲四元八角八分二五、日美仍無上落、計爲四十九元零六二五、日英迭縮一二五、爲二先令二辦士、倫滬先令迭短零六二五、計爲二先令二辦士一八七五、又當日正午十二點鐘路透電到、仍未更動、計日美爲四十九元、日英仍爲二先令零六二五、又早午二市及下午電通社來、依然呆滯、毫無變化、計近期日美出入價爲四十九元至另六二五、日英出入價仍爲二先令另六二五至另三七五、遠期日美出入價爲四十九元一八七五至二五、日英出入價仍爲二先令三一二五、份之七至二五云、

▲國內匯兌

昨日華商銀行公會報告各匯水如左

烟台	銀元	一〇一〇	跌二元
蕪湖	銀元	一〇〇九	漲四元
安慶	銀元	一〇一〇	漲四元
長沙	銀元	一〇〇三	跌一元

公債交淸稍疲

——全日僅成交三百三十七萬餘元——
▲買賣均極乏神供求亦均衡　▲大致稍跌一角至五角不等　▲惟現賑災金融及期金融九六稍漲▼

昨（念日）華商證券交易所各公債市況、期市殊極寥落、全日祇開出三百三十七萬五千元、內關稅九十萬零五千元、分十二月期四十八萬元、一月期四十二萬五千元、編遣……、分十二月期十七萬五千元、一月期念四萬五千元、續二五祇四十五萬元、分十二月期十八萬五千元、一月期念六萬五千元、整理六厘念五萬五千元、分十二月期九萬五千元、一月期念萬元、金融僅七萬五千元、七年祇六萬五千元、……現貨交易共二萬二千元、內賑災一萬元、金融五千元、其他共祇數千元、至各債信之變動經過、因實貨稀少、市面甚淸、求供形勢、遂益均衡、故價亦見盤旋極穩、前後市成祇數角上落、故較諸前日、亦僅有數角漲跌、債市之趨勢、又轉入靜定時期矣、茲分述於後、

▲整六　現貨六十五元五角、比前日漲高半元、期貨十二月期六十五元一角、較前日小下一角、一月期六十五元五角、比前日回跌二角、

▲七年　現貨無市、期貨上午亦無交易、下午十二月期七十四元二角半、較前日跌下一角、一月期七十一元二角、與前日同、

▲續二五　現貨亦未開出、期貨十二月期八十四元四角、比前日回跌二角半、一月期八十四元零五分、較前日亦跌下一角、

▲善後　現貨八十三元、比前日跌下半元、期貨十二月期八十三元二角、比前日回跌一角、一月期七十九元一角半、較前日亦回跌五角、

▲捲捲　現貨六十八元二角、比月初小下三角、期貨十二月期六十八元四角、較前日回跌三角、一月期六十六元三角、較前日亦回跌四角半、

▲關稅　現貨六十元零九角 比前日小半元、期貨十二月期六十元零九角、比前日小一角半、一月期五十八元七角、亦小下半元、

▲金融　現貨念八元七角半、較前跌一角半、一月期念九元一角、比前日好半角、期貨十二月期念八元八角、較前日跌一角半、一月期念九元一角、比前日續漲一角、

▲九六及振災　九六期貨十二月期十八元六角半、比前日好起一角半、一月期十八元九角、亦好起半角、又振災六十六元七角、較前漲七角、

▲華商證券交易所

期貨

券別	月期	上午開盤（元）	下午收盤（元）
七年長期（除息）	十二月		七四·二五
	一月		
整理六厘	十二月		六五·二〇
	一月		六五·三五
償還八厘	十二月	一八·七〇	
	一月	一八·九〇	一八·九〇
續發二五	十二月	八四·七〇	八四·四〇
	一月	八四·三〇	八四·〇五
善後短期（除息）	十二月	八三·三五	八三·二〇
	一月	七九·七〇	七九·一五
滬發捲菸（連本息）	十二月	六八·四〇	六八·四〇
	一月	六六·五〇	六六·三〇
關稅庫券（連本息）	十二月	六〇·八〇	六〇·九〇
	一月	五九·二〇	五八·七〇
金融長期	十二月	二八·九〇	二八·八〇
	一月	二九·一〇	

現貨　善後短期大票　八三·〇〇

▲證券物品交易所

券別	月期	上午開盤（元）	下午收盤（元）
七年	十二月	七四·四〇	七四·三〇
長期	一月	七一·五〇	
整理	十二月	六五·四〇	
六厘	一月	六五·六〇	
償還八厘（尖）	十二月	一八·六五	一八·六五
	一月	一八·七〇	
續發	十二月	八四·五〇	八四·五〇
二五	一月	八四·一〇	
善後	十二月	八三·五〇	八三·三〇
八厘	一月	七九·五〇	
續發	十二月	六八·九〇	六八·九〇
捲菸	一月	六六·七〇	六六·八〇
關稅	十二月	六一·三〇	六〇·九〇
庫券	一月	五九·三〇	

金融沉寂

▲交易淸淡　▲市價呆定　▲惟銅元回漲五千文▼

昨日銀錢兩業市氣、又一轉爲近數日中最淡之日、幸是日値錢業二十日比期、略形瑣繁、否則幾十無甚交易、茲將市情彙誌如下、

▲厘拆價　早市厘價爲七錢一分四厘、午市爲七錢二分四厘、毫二忽半、與前日無甚出入、銀拆早午兩市、均爲一錢四分、劃頭加水、仍爲五六分、銀行掛牌、因四觀甚多、供求均衡、故祇開六分、

▲錢莊交易　「洋款」早市洋匯期款一百三十九萬三千、午市洋匯期款六十七萬、鈔票、場內外一律無交易、同行洋公單收解四百五十餘萬、拆洋款三十餘萬、小錢莊交易四十餘萬、「銀款」拆票交易、早市轉帳三百六十餘萬、新交易三十餘萬、午市交易二十餘萬、同行銀公單收解三千七百餘萬、劃期款收解三百四十餘萬、各路匯款九十餘萬、收現三十餘萬、

▲銀行交易　「洋款」各銀行市場買賣、早市五十五萬、午市互市五十五萬、洋戶往來收解一百三十餘萬、鈔票進出一百餘萬、「銀款」匯豐收款六十萬、麥加利花旗收款各二十五萬、華洋各銀行票據款 收進一百二三十萬、解出九十餘萬、各種貨匯稅雜銀款收解七百餘萬、結款一百餘萬、進倉二十萬 出倉四十萬、

▲錢輔幣　四開小洋、早市爲六錢二分四厘、午市爲六錢二分五厘、做出額早市十六萬角、午市十七萬五千角、八開小洋、兩市因無交易、故市價尚空挂、六錢二分七厘、四開小洋拆兌價、早午爲一千一百六十角〇三分、午市爲一千一百五十八角四分、

▲銅元　昨日大盤價、轉而回長五千文、爲三百八十五千文、計出額三萬三千一百十串、代價八千六百兩、衣牌價早市爲二千七百八十七文、午市爲二千七百八十八文、角坯早市一百四十一文、午市一百四十一文、貼水同爲三十八文、

▲銀行錢市

幣別		
國幣	七·二四二五	七·二四二五
銀拆	一·四〇〇〇	一·四〇〇〇
江南小洋	六·二四〇〇	六·二五〇〇
廣東小洋	六·二四〇〇	六·二五〇〇
銅元	三八五·〇〇〇	三八五·〇〇〇
衣牌	二·七八七	二·七八八
角坯	〇·一四一	〇·一四一
貼水	〇·〇三八	〇·〇三八

花市愈見堅穩　標準紗驟轉挺漲

——預料標紗本月期價將逾百六十兩——
▲紗…大多頭抬住及廣幫大開暗盤　▲花…產價倒懸備交品缺空門補進

昨日紗布交易所標準紗花形勢、驟形一變、漲風甚挺、蓋標紗市況之背面、既有大戶多頭抬住、自無過小之望、雖有一二廠家預備交貨、惟其發勢殊不敵、故一般人預料本月期價、或將到一百六十兩之外、衆之連日抵帮於十支紗、聞暗盤共做開達六七千包之譜、因之與標紗以抬高之機會矣、花市則產銷地面市價倒懸已久、來源又稀、日來匯市復日逆、更以本月期交割在即、而備交品未足、向做空頭之漢帮、反有收貨之說、一時散戶空頭、大感恐慌、乃爭補進、台面因以愈緊、茲將其概況分誌於後、

現紗銷路驟佳

▲廣幫獨進二千餘包

昨日現紗客銷、以廣幫獨佳、買意極濃、一時市形頓現精神、全日計共做開二千八百八十七包、內同行交易三十五包、各帮辦去、計廣東二千三百八十包、廬州十包、江西十包、四川五十五包、長沙一百四十包、大連二十五包、蕪湖二十包、廈門五十五包、香港一百二十五包、福建五包、實價本紗大七錢五分、日紗大五錢、茲將各牌紗價列下、

支數	牌名	價	帮別
四十二支	水月	二四九·五〇	汕頭
三十二支	羊鹿	二五五·〇〇	蕪湖
又	藍鳳	二三〇·五〇	廣東
二十支	藍鳳	一七四·五〇	又
又	五福	一六三·五〇	福州
二十支	彩球	二五五·〇〇	福建
又	鴻禧	一七一·七五	廣東
又	藍鳳	一七七·〇〇	又
又	立馬	一七七·〇〇	廈門
又	天官	一七二·五〇	長沙
又	仙桃	一七七·〇〇	廣東
十六支	人鐘	一五五·〇〇	福建
又	日光	一五三·五〇	廈門
又	人鐘	一五二·〇〇	又
十六支	紅團龍	一三八·五〇	廈門
又	大寶	一四五·〇〇	廣東
又	金城	一四六·〇〇	又
又	帆船	一四七·五〇	又
又	紅蘭蜂	一四〇·五〇	又
又	人鐘	一四六·〇〇	廈門

外棉英近疲遠堅　美轉疲印平疲

紐約十九日電　棉市始因同業買進而漲、後因華爾街人心疲軟、及多頭了結而疲、紐約掛牌價

十二月期	一六·九〇	小〇四
一月期	一六·九一	小〇八
三月期	一七·二一	小〇七
五月期	一七·四四	小〇八
七月期	一七·六五	小〇六
十月期	一七·〇四	小〇五
現貨	一七·一〇	小〇五

利物浦棉市

三月期	九·二二	小〇一
五月期	九·三二	小〇三
十月期	九·三八	大〇四
現貨	九·四一	大〇〇

孟買棉市、因謠傳估計利於空頭而疲云、

十二月期平加爾	二〇七	小〇一
三月期又	二一七	小〇〇
五月期又	二二四	平
十二月期烏姆拉	二六一	小〇〇
三月期又	二六九	小一
五月期又	二七四	小〇〇
四五月期勃羅去	三二四	平

大阪花紗市較穩、茲爲分錄於後

二品市場美棉標準

十二月期	五三·四五	大·五〇
一月期	五三·七五	大·一〇
二月期	五四·一五	大·三五
三月期	五四·四〇	大·二〇
四月期	五四·七〇	大·一〇
五月期	五五·一五	大·一〇
六月期	五四·四五	大·〇五

大阪現紗市

二十支藍魚	一九四·〇〇	小一·〇〇
又紅財神	一九五·〇〇	不動
十六支福島	一八〇·〇〇	小一·〇〇
又三馬	一七七·〇〇	不動

三品紗市

十二月期	一九〇·〇〇	大二·四〇
一月期	一九〇·九〇	大一·〇〇
二月期	一九一·二〇	大一·六〇
三月期	一九二·二〇	大一·五〇
四月期	一九三·九〇	大一·二〇
五月期	一九四·五〇	大一·四〇
六月期	一九五·〇〇	大一·〇〇

現棉廠需尙佳

昨日現棉廠需尙佳、惟無過分起色、蓋標花雖漲、但外棉未見發展、故廠家對於過高之價、殊無接受之意也、到貨計姚花三百包、通州花四百包、茲將開出之花價列下、

恆豐進陝西花	三〇〇〇包	價五五·〇〇
申新進又	五〇〇包	價五五·〇〇
東棉進又	一〇〇包	價五五·〇〇
又進又	二〇〇包	價五四·二〇
又進又	一四〇包	價三三·五〇

簡報

▲紐約　滬廠經週三開價、仍無漲勢、欽乃網廠進B字級五十包、價美金四元七角半、（每磅價）

▲里昂　週三生絲市場、益形沈寂、日絲開價仍疲、A字祇開二百九十八法郎、B字二百六十七法郎、

▲橫濱　日金解禁、日絲價益疲、最優等叫價祇一千二百六十日元、

▲巴黎　絲織品銷路轉滯、價跌百分之二十五、

▲日繭　因日金解禁、繭價益小、上身春乾繭四百斤纔折、祇開一百六十五日元、中等一百三十日元、購者寥寥、

▲倫敦　優等滬廠經、因貨缺需殷、週三價漲一二辦士、

▲義繭　米蘭市場義乾繭 價仍堅漲、春繭開一百三十利拉、夏繭一百十八利拉、秋繭一百一十利拉、

▲美郵　昨有華絲一百五十件、運往溫哥華、

▲煤油　六千噸 北美運申、

▲湖絲　四百餘件、裝赴美國、

▲湖北官布　昨到一百件

▲呢絨疋頭　二百六十件、英國裝來、

……等均購進而漲、惟吉豐天隆溥記益裕泰生康恆德義成及利昌則賣出、後市以市上廣帮需要良好而益緊、各月期價如下、

十二月期	一五九·八〇	大一·二〇	三月期	一五九·〇〇	大·八〇
一月期	一五八·六〇	大一·五〇	四月期	一五八·一〇	大·八〇
二月期	一五九·一〇	大一·一〇	五月期	一五七·三〇	大·九〇

▲漢口標準　前市以溥記恆益裕康茂記新振大德豐勤豐德記新場購進而復盛、公泰達記天成森康恆昌信誠昌新大益成及餘祖則賣出、後市以漢帮德豐及愼昌二家抵空益力、價亦愈強、各月期價如下、

十二月期	三三·四五	大·二〇	三月期	三四·一五	大·三〇
一月期	三三·六五	大·三〇	四月期	三四·三五	大·四〇
二月期	三三·九五	大·三〇	五月期	三四·四五	大·三〇

米市漲落不一

▲滬北　昨市常錫帮白粳、昨因終日細雨、斛戶被阻、致全市交易、做開殊鮮、今市到有白粳三十四十號、河積共計三百七八十號、之譜、另拆上市進見栗碌、胃爲不暢、各客因內地一再升提、售性堅硬、無如船多消平、市形穩定之勢、白粳元到竟寥寥、特高求之股繁而食、致價升一二角、青角薄稻、來船四五號、另胃高細俏、中次平平、市勢帶挺尺許、羊尖埠尖大、貨頗缺有、胃不香燥、客些堅持、價小變化、

常帮特粳	一六·六〇	一五·四〇
變元	一七·二〇	一六·七〇
大　子	一五·八〇	一五·二〇
青角薄稻	一四·八〇	一四·三〇
楓涇早稻	一四·一五	
蕪墩早稻	一四·八〇	
羊　尖	一五·七〇	一五·一〇

▲滬南　昨日申南米情、雖天雨而到頭仍已暢、然風勢甚猛、是以到頭稀少、銷場方面、推海帮最形活動、以故行情除前日看高角餘外、昨又見高一尺、惟明後市況諒風息後到來定多、故售價無再升之望、蘇同粳依然高爽、次行情盤旋之局、蘆羊尖爲存積較厚、走化呆木、價跌尺餘、陰元到貨不多、酒胃止好、售價定局之格、茲將客米市價列下、（單位元）

蘇同白粳	一五·八〇	一五·二〇
埠山白粳	一五·六〇	
亭白粳	一五·二〇	一五·二〇
陰　元	一五·四〇	一五·二〇
二號西貢秈	一三·七五	
常熟機粳	一六·一〇	一五·二〇
又　變元	一六·七〇	一六·四〇
南港早稻	一五·〇〇	一四·五〇
盛澤羊尖	一五·二〇	一五·〇〇
周陳六平機粳	一四·六〇	一四·二〇
又　蘆羊尖	一五·一〇	一五·〇〇
又　陰元	一四·八〇	一四·八〇
北坼機粳	一四·六〇	一四·四〇
又　蘆尖	一五·五〇	一五·一〇
又　陰元	一四·八〇	一四·七〇
蘇江機粳	一四·九〇	一四·七〇
三豐機粳	一四·七〇	一四·六〇
青角薄稻	一四·八〇	一四·四〇
又　羊尖	一五·二〇	一五·〇〇
又　陰元	一四·九〇	一四·八〇
泗涇薄稻	一四·九〇	一四·八〇
又　陰元	一四·八〇	一四·八〇
楓涇薄稻	一三·七〇	一三·五〇
西塘金澤薄稻	一四·二〇	一四·一〇
又　機粳	一四·〇〇	一四·〇〇
又　羊尖	一五·二〇	一五·二〇

絲銷仍難轉暢

▲海外需要仍淸　▲電轉絲價平疲

昨日本埠洋莊絲市、仍難轉暢、查海外市場、生絲需要仍淸、到貨仍旺、絲價難望轉漲、昨祇固益進昌花牌二十七包、價一千兩、永興進倍耶牌十包、價一千二百十兩、連納進金雙兔牌二十包、價一千另四十兩、（以上滬白廠經十三至十五條份）祥利進金佛牌八包、價四百六十五兩、美大進體愛司碑六包、價四百九十五兩（以上粗黃繭頭一三號）

荳市步趨俏利

▲產地價昂　▲走銷殷暢

昨日荳市趨勢、仍屬堅暢、因到貨已歉、連日產價報昂、而一方內地帮木街醬坊等、需要仍殷、統市又辦去大連荳十四車、及九江漢口荳等兩千包許、走銷既暢、市勢因此趨高昂、雖大連荳前曾到有五十車之多、而人心並不瘵忌也、大連荳開出當又漲兩三分、計牛格荳開五兩〇八分、較次至另一分半、漢口檯荳開四兩四錢、又三錢六分、漢口四兩七錢九分半、懷遠黃荳四兩五錢、又三錢六分、平湖杜荳開五兩四錢、又二錢一分、開大連荳因各處漢河裝運受滯、而大連因產地貨亦不充、價亦趨昂、申市人心、則頗之見挺云、

珍眉略有成交

▲價續跌二三兩

昨日本埠洋莊茶市、路莊珍眉綠茶、福時同孚杜德等行、均略有辦進、惟因市上存底尚有萬餘箱、華茶商謀脫心切、其跌風仍未稍已、全市成交六百六十九箱、珍眉售價自五十二兩至八十一兩、針眉售價三十八兩、較前又跌一二兩、前途趨勢、似無振作之望云、

▲茶市

洋行	牌號	茶名	件數	價格
貿進	五云峯	珍眉	一八六	六七·〇〇
錦時	天然	又	一〇八	六九·〇〇
又	以上永盛昌茶棧售出			
錦時	六香	珍眉	一一七	六六·〇〇
又	美最時	又	一〇二	七七·〇〇
同孚	馥馨	又	一一四	五四·〇〇
	以上愼源茶棧售出			
杜德	德興祥	珍眉	一二四	七八·〇〇
錦時	源記	又	一三二	七三·〇〇
	以上源豐潤茶棧售出			
錦時	家元	珍眉	一二〇	七二·〇〇
又	和興祥	又	一三二	八一·〇〇
又	濟源	針眉	二三	三八·〇〇
啓昌	祁貢	祁紅	二三	三三·〇〇
	以上永興隆茶棧售出			

鐵皮到湧價疲

六七尺東鐵皮、昨因到貨甚旺、申市漸見下疲、刻市七尺九兩六錢……交易殊無所聞、且來做五金之各洋行鐵皮定價、較前稍跌、原因係時局多故、年關又屆、商號雖不願多定、且新年貨早已定就、來春市況如何、安有先知之術、故近日各號定購鐵貨甚少、但各洋行爲挽回營業、願犧牲定價、主張多做交易云、

▲現麪粉

紅藍車	二·三七五	綠兵船	二·三三〇
紅兵船	二·三五五	綠寶星	二·三三〇
紅寶星	二·三五五	綠三星	二·三二〇
紅三星	二·三四五	綠山鹿	二·三二〇
紅山鹿	二·三四五	綠雙馬	二·三〇〇
紅雙馬	二·三二五	以上均大盤價	

▲三品棉市

	前市開盤	後市收盤
十二月期	一八八·六〇	一八九·九〇
一月期	一八九·八〇	一九〇·一〇
二月期	一九〇·三〇	一九一·二〇
三月期	一九二·二〇	一九二·九〇
四月期	一九三·四〇	一九四·五〇
五月期	一九四·〇〇	一九五·〇〇
六月期	一九四·〇〇	一九五·〇〇

▲大阪紗市

藍魚牌	一九四·〇〇
紅財神牌	一九五·〇〇
三島牌	一八〇·〇〇
福馬牌	一七七·〇〇

吸 薛仁貴 香煙

惟大美雄能本色

是眞名士自風流

英雄 名士 兼而 有之

中南烟草公司監製

謹防假冒

同信和茶號

冬節送禮最宜

著名紅茶　裝璜美觀　定價低廉

△凡購滿洋九元者贈送福州漆箱一只

店址北四川路仁智里口二百廿八號　電話四四一八六

教育界

蘇省教費大蹶

上月經費勉爲發放　本月份則毫無把握　爲收成荒歉大原因

（教費管理處函）

江蘇省教育經費管理處、近因庫款竭蹶萬分、十一月份經費無法維持、特據情函致蘇省教育經費委員會及教育廳、請爲補救、原函如下、逕啟者、查敝處庫款奇絀、竭蹶萬分、各校經費無從支配、十月派員分向各縣進行借濟、本月初旬僅解到七萬餘元、又困迫不及待、以房產稅分向銀行錢莊抵借銀八萬元、湊發十一月分經費、因已羅掘俱窮、而各縣前經接洽允借之滬、如上海寶山等縣、或中途變議、或飾詞推諉、雖關於時局糾紛、金融奇緊、而本年收成荒歉、實亦最大原因、查各縣秋勘成數、平均推算不過六成、實收尚須減折、核之本省十八年度教育預算四百萬以上、實際上至少虧短百萬元左右、加以時局如此、借貸既屬無門、年歲如彼、稅收更形短少、山窮水盡、點金乏術、本月份經費已無把握、瞻念前途、彌深危懼、敝處職責所在、未敢安於緘默、用特據實陳明、應如何設法救濟之處、即希指示爲幸、此致江蘇教育經費委員會、江蘇省教育廳、

市教局徵求市校校徽

市教育局前爲規定市校校徽、會向市立學校教職員征集式樣、現已陸續送局、現閒爲公開征求、期更完美起見、特再登報通告征求各界應征、從十九年一月三十一日前送局、第一名獎洋二十元云、

浙各縣教局長之調查

（杭訊）浙教廳前委任之各縣教育局長、其中頗多更動、茲將最近題名探誌如下、杭縣洪鋆、海寧王人騊、富陽陳奎、餘杭王品芳、於潛馮錫、臨安朱堯、新登楊魯、昌化章滔、嘉興任烜、嘉善陸增祜、海鹽汪蔚、平湖陳悅、崇德楊主峯、桐鄉沈思濬、吳興金熔元、長興趙之琴、德清王榮若、武康秋洪、安吉張書竹、孝豐沈家員、鄞縣祝志學、奉化江五中、鎮海李令竣、定海王烈懋、慈谿俞鴻梃、象山蔣正宸、南田孔昭明、紹興趙錫瑞、蕭山樓麟元、諸暨樓宗德、餘姚馬啓臣、上虞車鳴鸞、嵊縣朱文瑞、新昌俞宗杰、臨海石永黎、黃岩林振坤、天台袁鼎、仙居朱壽朋、寧海金顯枋、溫嶺仇復、金華張若燕、蘭谿李慶璠、東陽程品文、義烏葉青、永康林偉藩、武義施志德、浦江洪士模、湯溪豐桂丹、衢縣鄭宗瑞、龍游魏振德、江山吳鴻逵、常山徐政照、開化張紀銘、建德楊澤、淳安余光凝、桐廬宋維祺、遂安黃林大經、瑞安王凝、樂清趙嶠、平陽黃鵬超、泰順陳蓀揚、玉環李友仁、麗水謝錫[illegible]、青田李伯棠、縉雲陶愷、松陽葉桐、遂昌方正、龍泉毛向、慶元楊春、雲和梅志[illegible]、宣平潘祥、景寧潘綸、

閩教廳注意升學指導實施案

福建教育廳通令省立中小學校長、各縣教育局長、華南大學、私立福建學院文云、爲令遵事、查高級小學及初級中學之學生、適值青年身心發育之時、不特體力上變化甚劇、即智力與思想上亦呈種種不同之現象、影響於教育之過程甚鉅、主管教育者自宜及早詳察其變遷之歷程、趨向其遠之原因、同時並注意其所處之環境、究竟各種變化、是否出於先天或後天境遇所致、以定其個別教育之方針、故近年以來、歐美各國、多注重於中小學教育之指導、爲將來擇業之根據、吾國人士亦多認此爲中小教育之要點、從事實驗、雖時間短促、成效未著、而根據原理、殊無疑慮餘地、本廳有見及此、特擬具中小教育指導實施方案、隨令附發、仰該局長即便斟酌各該校情形、努力施行、以減少教育上之糜費、而增進青年身心之利益、本廳長有厚望焉、此令、（方案原文甚長從略）

縣教局昨開區長聯會

上海縣教育局、於昨日上午召集各區公所舉行聯席談話會、計出席者、施局長、朱督學、林青、孫廷方、鈕志茂、鄭毅、第一區長吳叢青、第三區長楊福麟、第四區長畢煥、第五區任永康、由施局長主席、鄭毅紀錄、行禮如儀後、首由主席報告開會宗旨、次即討論事項（一）各區校學費請各區令各鄉副長協助催收案、議決照案通過、（二）各區校校舍校具及一切設備應如何共同監督保護以免糜費案、議決（甲）校具及圖書登記簿應另備一份、交區公所備查、如有損失、應由校長賠償、（乙）校長交替時、由教委會同區長監視、（丙）假期內校舍校具由區長函知鄉鎮長副就近負責照料、（三）各區學校用品消費合作社應如何進行案、議決、各區中有未舉動者、應即設法進行、（四）各區教育工作狀況由局擬定調查表格、請區長逐月填報、以資參證而謀改進案、議決通過、（五）各區校基地契據保管及完納田賦問題案、議決、（甲）各區校基地契據由區保管、但須將該項基地畝分契據號戶填表送局存查、（乙）校基地契據未全手續未完者、應由區公所辦理清楚、（丙）校基地田賦仍由區公所就近完納、自十九年起正式列入預算、（六）各校校長因事請假、除向教委應否備具理由書、連同代課人姓名報告區公所以資考核案、議決、由局規定請假單式、令各校於十九年一月起實行、（七）各校校長教員無端缺席經查實應否扣薪並予以書面警告案、議決、將提案意見歸入本局小學教員獎懲規程、（八）本區第二校建築校舍問題已得教委同意、惟經費不足之數應如何設法撥案、（吳區長提）議決、先建教室一間、辦公室一間、建築費以一千五百元爲限、除由區撥一千元外、尚少五百元由局列入該區十九年度預算、（九）本區汲水小學地點校舍均不適宜、應如何改善案、（吳區長提）議決、應於下學期擇地遷移、由林教委會同吳區長勘定、（十）本區沙港口滸渡附近地介閔行之間、應予添設小學一所以廣教育案、議決通過、（十一）閔行陳行小學請歸縣款補助、並請添設六級案、（任區長提）議決、交局務會議、議畢即行散會、

市教育局業務報告編委會

市教育局業務報告編輯委員會、昨開第六次會議、主席謝康、紀錄周召南、議決（一）通過業務報告綱目分類、（二）通過業務報告各科編輯細目、（三）印發業務報告各科細目、請各科處科長主任審核、並指定編輯人、（四）即日開始編輯、各項稿件限十九年一月底前編就、送交主席整理、各科處編輯委員如下、秘書室鄭通和、第一科楊聘漁、周召南（集稿人）、第二科徐邦浩、王法昌（集稿人）、周尚、張天恩、唐敬修、第三科張令頤、羅漢超、杜癌生、官猷、第四科許之本、楊佩文（集稿人）、顧蔭宏、葛家棟、徐公美、孔海潮、張肩孫、王壯飛、督學處馬宗榮（集稿人）、馬崇淦、錢慰宗、姚徵燮、陳端志、

市府積極籌劃 收回租界教育權

各學校不合我國法令　函請交涉署嚴重交涉

市政府以市教育局呈報租界教育情形、其弊病及制度、均應革除、爰函請交涉署與租界當局交涉、原函云、逕啟者、案據教育局呈稱、據市民林木森函稱、近閱報載、鈞局派員調查租界內各私校、以便整頓、仰見培育人才之至意、惟私校整頓、固不容緩、而號稱工部局設立之各華童公學、亦非大加改革不可、查該校等係外人主持、國文素不注重、各華教授大半頭腦冬烘、學識淺薄、課題則因循敷衍、升格則惟英文合格是視、所用教科書、均係六年前出版者、不合現在潮流、三民主義、尤絕對屏棄、致歷屆畢業生、除爲經濟能力所許者、升入香港大學、得攫專門智識外、餘均趨於洋奴一途、言念及此、可爲痛心、夫外人之紊亂我國學制、本爲帝國主義者之文化侵略手段、彼無透識之華教員不足責、獨怪所謂華董事者、就職數載、竟漠然視若無睹耳、務乞轉致華董等、對於各華童公學、切實整頓、提高中文程度、將惟數千學子之幸、抑亦民族之光等情、據此、查租界當局漠視華人教育、以年收華人巨額捐稅、不得不設此數校、爲塞責地步、校內課程不合、夙所深知、職局兩年以來、對於租界教育權之收回、無時不在籌維、良以事權不一、縱有改革計劃、亦無由實施、前月曾經指述租界內教育改進問題、同人等提議、並由工部局遵照部章開辦小學一所、此後更當竭力籌劃、繼續建議、俾得實施等語、此次職局據該市民來函後、隨即派員往查、至愛而近路山海關路等處華童公學、均遭拒絕、即欲參觀、亦不可得、該員復以投考名義、往雲南路之格致公學探詢、該校西人、以英文文學書多種、面令誦背、詢以有無三民主義課、則謂不需要此種主義、其課程之不合我國法令、確實無疑、現當施行三民主義教育之時、租界內數千學子、受此不良教育、殊非所宜、除再函請上海租界納稅華人會、轉致華董華委、提議切實整頓外、理合備文呈請鑒核等情、據此、查在此租界教育權尚未收回之時、租界內各學校、竟有此等現象、貽誤青年、實非淺鮮、應請貴署與租界當局嚴重交涉、嗣後租界內各學校、務須遵照教育法令辦理、庶可稍資挽救、除指令外、相應函達查照、並希見覆爲荷、此致交涉公署、

中大農院 浙籍生補助辦法

每人每年五十元　定額一百五十名

本省補助國立中央大學農學院及其專修班浙籍學生辦法、規定名額一百五十名、昨由教育廳通令各縣知照、（一）浙江省爲應本省需要培植農業人材起見、由省款補助國立中央大學農學院及專修班浙籍學生、每人每年五十元、以一百五十名爲限、（二）已入學之學生、須具有左列各項資格、一、浙江省籍、二、操行良好、三、學業及格、否則次學期停給補助、四、學期成績如不及格、則次學期停止補助、（凡特別生旁聽生均不給補助）（三）志願承受此項補助學生、應於入學後二個月內、（在本項辦法頒布以前入學之學生、應於頒布後兩個月內、將此項手續辦竣）由本籍縣教育局長或市教育科長、出具籍貫證明書兩份、各黏貼該生四寸照片一紙、並於騎縫上由證明人蓋章、一份呈送省政府教育廳審核備案、另一份送呈中央大學審核、並填補助生一覽表、函送省政府教育廳、以備對校、前項一覽表、應列載姓名、性別、年齡、籍貫、入學年月、年級、成績分數、及該生現在通訊處、（證明書格式從略）（四）中央大學於每學期開學後二個月內、將應受此項補助各生、列表呈送省政府教育廳審核、以便匯寄補助費、（五）是項補助費每年由省政府教育廳分二次、於四月及十一月、匯寄中央大學、分別轉發各補助生具領、（六）中央大學發給補助費時、應取具各生收據、寄交省政府教育廳備查、收據如未寄齊、次期補助費暫行停寄、（七）補助生如中途改院、即停止補助、並追繳以前補助費、（八）補助生缺額遞補順序如次、一、高年級先於低年級、二、年級相同時、以學業成績分數多寡爲序、（九）承受補助生畢業後兩年內、經省政府指派服務時、不得推辭、並藉故規避、（十）本辦法由省政府教育廳、會同中央大學商訂、經省政府委員會之議決公布施行、如有未盡事宜、得隨時依照上項手續修改之、

教育團體 明日追悼沈商耆

▲市教局派馬督學致祭

中華職業教育社、正風文科大學、龍門同學會、浦東同鄉會等團體、以沈商耆君道德文章、向所推重、一旦捐軀、殊爲惋惜、特發起追悼會、徵求各教育團體同意、現在加入者、有國立暨南大學、國立同濟大學、國立音樂專科學校、寶山教育局、上海特別市市私立學校聯合會、上海特別市敬業中學、上海民立中學、上海民立女子中學等十二團體、定於明日（二十二）下午一時、假南市職工教育館開追悼大會、祭文已由王西神君撰就、一切布置亦已妥貼、暨大校長鄭洪年、同濟校長胡庶華等均將出席與祭、市教育局陳局長並派馬督學前往參祭、以表悼忱云、

交部派員 來滬視察職工校

交通部前爲增[illegible]職工[illegible]起見、特在滬[illegible]工學校、辦理已經完竣、特派[illegible]氏來滬視察、將來尚須推廣云、

新華將行三週紀念

新華藝術大學成立迄今、已屆三載、該校原擬於本月十八十九兩日舉行慶祝典禮、後以時局關係、未見實行、刻聞已決定改於月之念八念九兩日舉行、並假寧波旅滬同鄉會大禮堂爲會場、由該校學生及校友陶中澄、曹祖緒等組織之新藝劇社、屆時將演各種有趣味之節目、第一日有女音樂專女生之「雅典」「芳千形意舞」及各種化秀舞、新藝劇社之愛美劇「楊小姐秘密」、該社由著名愛美劇家谷劍塵及該社總務陶中澄導演、劇情緊凑深刻、爲晚近愛美劇中罕有之作、諒必有美滿之成績也、第二日有新藝劇社京劇部之京劇、由曹祖緒陶中澄之「齊陷刺湯」、王熙之「汾河灣」、孫七渠王女士之「梅龍鎮」、潘伯英之「鴻鸞禧」等、連日由該社社員從事排練、籌備異常忙碌、諒屆時必有一番熱鬧、

滬大女生體育近況

本埠楊樹浦滬江大學、對於體育素極注重、女子亦有同樣發展、特備體育室、聘任女指導員導引一切、是以該校女生對於各項運動、亦有相當成績、惟據校醫報告、如籃球排球等比賽、運動過激烈、實足妨害女生身體健康、而該校當局函詢本埠婦孺醫院務合理醫生、同仁醫院馬克仁醫生、及北京協和大學產科專家、亦均認爲女子因生理關係、不當努力於校外比賽爭勝等各種運動、轉時發育、聞該校爲此曾計、業經校務行政委員會議決、暫時停止女生校外各項激烈體育比賽、惟特別注重校內個人鍛鍊及和緩運動云、

好危險時

危險當前。裝有永備電池之永備牌電筒。必能爲君之護衛。

永備牌電筒。最耐用。最可靠。凡電筒工業上重要之改良。無不應有盡有。故爲世界上最精美之電筒。各處電料店。均有出售。

請防僞品冒充

美國紐約永備廠製造

旁氏白玉霜

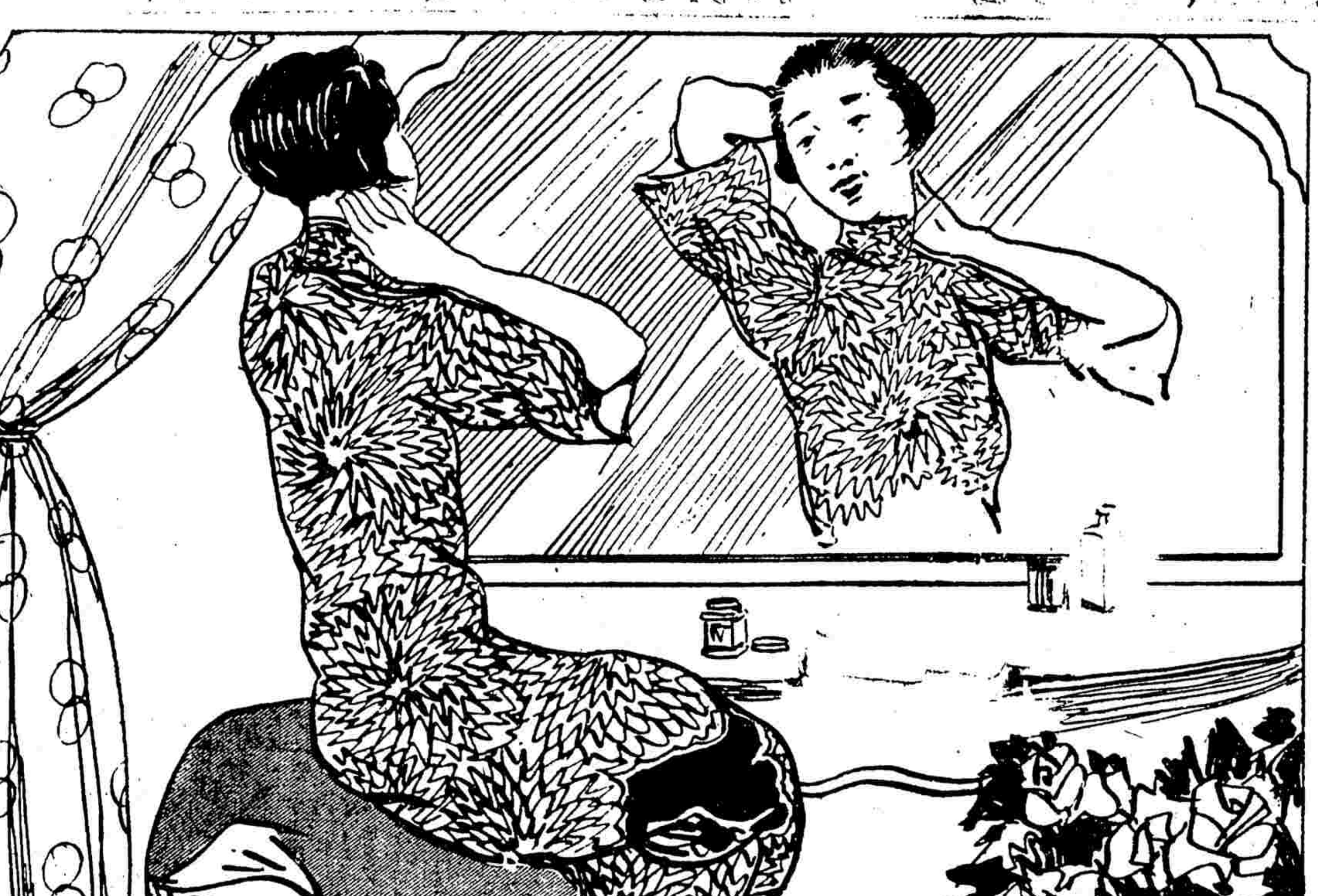

贈送月份牌

請寄郵票拾分

即奉贈

旁氏白玉霜樣子一小匣

旁氏白玉霜月份牌一張

附有贈劵　從速填寄

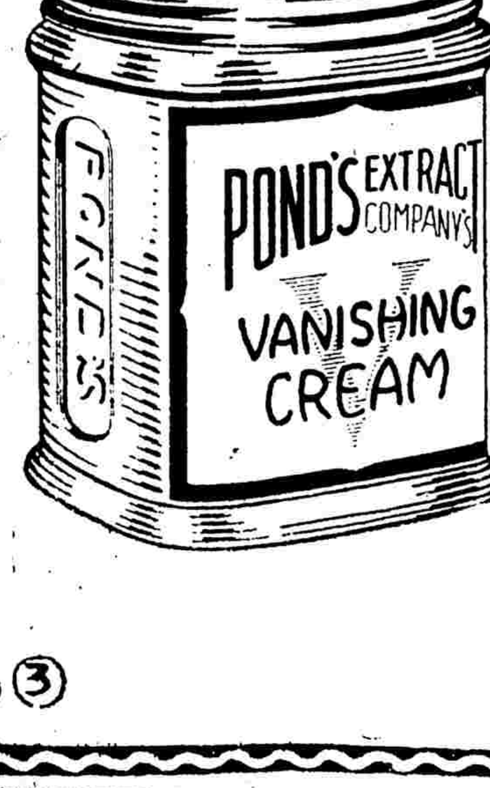

中國經理　美商怡昌洋行

上海廣東路三号

月份牌劵

附上郵票十分即寄旁氏白玉霜樣子一小匣與月份牌一張此致

上海怡昌洋行旁氏白玉霜部

姓名

住址

（水）

索書券

附奉郵票二分請給兒安氏五彩繪圖健身篇（刊有八段錦操法者）一冊寄至下列地址爲荷

姓名

地址

（由）　報剪下

兒安氏補肺聖藥

咳嗽由感冒而來者十居八九、治以對症之藥、其愈也速、否則由感冒而釀成肺勞者有之、凡傷風咳嗽初起、一時即服此藥、百發百中、萬無一失、洵咳嗽之無匹良藥也、此藥性平味甘、老少咸宜、有患者盍試之、方知此藥之不謬也

各埠大藥房均有出售

每瓶洋七角半　每打洋七元半正

上海江西路七十弄兒安氏西藥公司告白

蘇滬駐軍調動

三師第八旅移漢口 六師三十一團調蘇 五師廿九團調吳淞

淞滬警備司令部昨奉總部命令、飭駐滬杭一帶之第三師第八旅、全部調赴漢口增防、該旅已奉令轉飭駐松之第十五團及駐蘇之第十六團、用火車輸送來滬、於昨日上午十時集合高昌廟乘輪赴漢、至蘇州十六團所遺防務、業由總部飭駐浦口之第六師十六旅三十一團補填、由警備部直接指揮、已於前晚由浦轉京、昨晚抵蘇、又第五師之十九團原駐浦東一帶、現亦調駐吳淞、於昨日下午五時在春江碼頭分乘民船九隻、由小輪一艘拖赴吳淞口登陸、原駐吳淞之廿七團一營、調小沙渡一帶協防、

部委視察吳淞砲台

勘驗大小砲位 計劃澈底改建

吳淞要塞司令部、於昨日(二十日)上午十一時許、由國府參謀部長朱培德、特派委員王運山科長朱偉、偕工程師等到部、視察南北各砲台、當經鄧振銓司令、派該部副官長申自天等、陪往南砲台與北砲台、先行察勘、並將各該台長陳玉文周長清、將大小砲位實彈試驗、並將瞭望台探海燈台分別視察、至午後一時許、始回部午膳、嗣於二時許搭汽車至獅子林砲台、由該台台長施冠西、將所有砲位按放實彈、經該委員等察驗效用、至下午五時許始閱畢、視察結果、該委員等以各台守禦鞏固、認眞工作、故極贊美、旋即搭車返滬、聞該委員等將於今日回京復命、至改革問題、俟估計工程經費、然後動工、

市政會議

—第一四四次—

上海特別市政府於十一月二十九日、開一四四次市政會議、出席者潘公展、徐梓袁良、(高漢鍫代)朱炎、沈怡、胡鴻基、陳德徵、黃伯樵、奚定謨、徐佩璜、孫葆容、俞鴻鈞、唐乃康、主席市長、秘書長報告、開會如儀、(甲)報告事項(一)十九年份歷書、由社會局向華豐印刷所接洽、印二萬冊、擬以一萬冊分送本府暨各局各區辦事處職員、以一萬冊發售、經費由市庫支出、除發售部分可以收回書價外、大約實支一千元已足、此外市黨部、附印一萬冊、各團體附印總數約五千冊、(二)奉行政院訓令、飭公安局嗣後外勤須至鐵道路線辦理時、應知照路局會同路警辦理、各路局如有事變時、公安局應隨時協助、令仰遵照辦理、(三)本府公餘社經常經費不足、擬請由府加撥補助款項、(乙)討論事項、(一)籌議江蘇交涉公署撤銷後、本市之對外問題案、議決指定俞參事潘局長袁局長朱局長 奚局長會同討論、擬具切實辦法呈府核定、由俞參事召集會議、舊貨營業取締規則案、議決交參事室重行修正後 請市長核定、

沙石征捐

每噸一角八分

本市建築所用黃沙石子等、爲數極巨、但大都借材異地、由甯波蘇州等處運來、約計每年不下三四十萬噸之多、聞已由商民孫國衡呈請於市財政局、願包認此項捐款、每月認捐洋六千三百元、當此市庫支絀、財政方面、已認爲事屬可行、其征收規則、已由市政府公布如下、(第一條)凡運載沙石子銷售本市區域以內者、均應遵照本規則納捐、(第二條)各項砂石子每噸一律征收捐洋一角八分、(第三條)本局爲便利征收起見、暫於本市之南關梵王渡 吳淞等三處、設立征收處各一所、凡裝運砂石子大小船隻、經過各該處時、均須停泊報明噸數、聽候查驗、繳納捐款、發給捐票放行、(第四條)販運砂石子船隻、經過各征收處如不報驗繳捐、或故意圖繞越、希圖偷漏捐款、一經查出、立即將船貨扣留、責令補繳捐款外、並按應繳捐額加倍處罰、(前項罰款、應悉數解繳市庫)、(第五條)本規則如有未盡事宜、得隨時修改之、(第六條)本規則自呈奉市政府 核准公布之日施行、

王正廷昨返京

外交部長王正廷 昨日上午十一時三十分到駐滬 辦事處、相繼接見美記者鮑威爾、日記者池田安藏、駐滬日本總領事重光葵、前湖北礦務督辦孫武、後並電召雲南交涉員張維翰談話、以次謁見者尚有情報司幫辦楊光新、外部秘書胡世澤、全浙公會褚輔成等、至下午一時返寓、料理其女公子赴美 登輪事宜、夜間十一時半、即乘滬甯夜車返京、

方策來滬就醫

日日社云、第四十五師長方策、日前由皖乘輪至京、轉鼓樓醫院療治脚疾、業已多日、茲因尚未全愈、兼之該院設備尚未完善、方氏於昨日乘早車來滬、就治於德國醫院、

郝國璽由青來滬晉京

第三集團軍 總參謀郝國璽、奉閻副司令命、由晉至青島、與馬福祥市長有所接洽、事畢由青搭日商 大連丸於日昨下午四時抵埠、當晚夜快車晉京、接洽要公、

楊樹莊明日可到滬

日日社云、海軍部長兼福建省政府主席楊樹莊、原定月初來京、旋因時局緊張、該省黨政聯席會議、議決請楊氏寬展行期、因是楊氏迄未成行、茲據海軍方面昨接閩省府來電、請楊主席於昨日(二十)乘普安軍艦、由馬江啓發云云、擬計行程、當於明日到滬、聞楊氏來滬後、擬略爲休息、即入京報告閩省黨軍政各情形、切實商洽整理方案、本埠海軍界已準備迎接、

來滬之要人

浙江省政府主席張靜江、於前日晚十一時乘夜車離京、昨晨七時抵北站、旋於下午三時返杭、于伯羣劉文島等於昨晨七時由首都 乘夜車來滬、鐵道部長孫科於昨晚十一時由京乘夜車來滬、財政部長宋子文 准今晨九時由京乘早快車來滬云、

海部設立領港傳習所

準備收回領港權

昨日下午二時本埠 航業公會、應海軍部海政司海事科陳天駿科長函囑、邀集各領港公會在該會接談、宣布海軍部設立領港傳習所、爲收回國內領港權步驟、列席計漢吳帶水聯合會代表 張子聰張雨村中國揚子 領港員聯合會代表宋林華 胡順生粵僑揚子領港研究會 代表楊洪麟李慶江中華揚子 領港公會代表忻興聚 張位皋杜湧剛范賡良等、中國長江領港公會則以會員 俱在船服務、一時無人可派、函航公會聲明、各代表到會後、略談良久、聞結果極爲圓滿云、

廢兩用元辦法已定

根據上年全國經濟會議決案

新上海社云、上海特別市社會局、前以求市內便利劃一幣制起見、曾向特別市政府建議、轉咨財政部、廢止規銀、迅卽完成上海造幣廠、實行鑄造自由、及令財政專家委員會、會同籌備、實施改兩爲元辦法、市政府據呈後、當卽轉咨財政部核辦、茲悉財政部業已咨覆到府、文云、查來咨所稱、廢止規銀、應迅卽完成上海造幣廠實行鑄造自由、及令財政專家委員會會同籌備、實施各辦法、洵屬要圖、現本部對於中央造幣廠、督令積極籌備、不久開鑄、自當採用自由製造制度、至令財政專家委員會會商籌備實施一節、查上年全國經濟會議對於廢兩用元一案、早經議有詳密辦法、一俟次第施行、不特上海規銀、可卽廢除、卽平津漢等處銀兩、亦可漸次廢止、似無再行設會籌備之必要云云、市府准咨後、業經令行社會局知照矣、(新上海社)

會商積穀

念三日在縣府開會

上海縣政府昨致 款產監理會款產管理處公函云、逕啓者、案查積穀款產劃分一案、已經呈奉民政廳委派 視察黃乃楨蒞滬參加與議、卽經函達貴會查照在案、茲黃委員業已到達、並定於本月念三日下午二時、邀請貴會處出席在縣政府開會、先行討論如何劃分、而後再訂日期、函請市政府 派員協商解決、俾資公允云云、

滬郵工昨招待各界

爲反對航空合同事

上海郵務工會反對 中美航空合同運動委員 會爲說明中美航空郵務合同缺點及該會反對進行步驟起見、特於昨日下午三時、招待本埠各界、計到總工會代表譚煥鮮、金永昌、電信職工會陳眙衍、陳開第、學聯會代表顧春園、李修章、各報記者及兩會委員等百餘人、勞傑明主席、首由傅德衛報告合同內容、略謂中國航空公司與美國航空發展公司、於本年四月締結中美 航空郵務合同、於我國空權及國民經濟喪失頗多、茲舉其要點、

(甲)國權損失 (一)美人在規定之滬漢 漢京 京平三線及滬粵平哈兩 延長線上、得以自由飛行、並無禁航區域之規定、所有邊疆腹地險塞要區 以及國防上有關之處、均無限制、於國防上至爲不利、(二)國際航空公約第七條第二項之規定、凡公司如非隸於其 航空公司器所註冊之國之國籍、如非其總理及其 三分之一以上董事、亦皆隸於該國國籍、又如非該公司遵守 法律所得規定之其他各條件、均不得註冊爲 航空器之所有人等語、又十八年一月二十二日立法院第八次 會議通過監督商辦 航空業條例第五條規定「經營航空事業、以有中華民國國籍爲限、並不得參加外資或借用外債」、此次美人在我國經辦飛行事業、顯與國際航空公約相背、且與我國立法原有精神不符、(三)以郵務收入爲抵押、現在中國國營事業、除收稅機關如 海關鹽務均抵押外人、而外交通事業如鐵路已經借款抵押、電報航政破敗不全、所以比較上能稱爲整個國營事業者、僅有郵政而已、今又云抵押、更將無完膚、

(乙)經濟損失 (一)每飛機載重八百磅之最小飛機、每飛行一英哩、酬美金一元五角、八百磅至二千磅者、每英哩美金二元二角五分、中國公司保證每日 飛行三千英哩之酬金、是每日至少酬金爲美金四千五百元、而按照實際統計、每日所載郵件僅三十磅、乘客貨物可稱絕無、如以中國每年至少斷務國幣四百萬元、合同限十年、共計損失 在四千萬元以上、

(丙)其地 (一)我國重要航線俱爲美人所有、且得專利飛行、而我國國人所營之公司、反不得平行飛航、使國人經營航空事業、永無希望、(二)依照合同美人得裝置無線電台、雖保將來不兼收商報、觀於上海法工部局所裝無線電台原供 天文台用者、現則兼收商報、迭經交涉、迄未能取消、後患可見、(三)飛機內載運違禁品、(如軍械鴉片等) 美國公司不負法律上之責任、流害所及、何堪設想、次林卓午報告各方反對經過情形、並謂交通部近派職工事務 委員長黃覺蒼來滬聲明、郵局除實付運費外、絕不多付分文、郵局付款二萬元、而實際上所需郵件、統計照一千五百公斤計、不過六千元相差甚鉅、故爲急起解約、惟有請求中央政府速爲設法救急、在明年一月一日以前、如尙無澈底辦法、當實行拒收航空郵件、以示堅決、次沈蕃義陸京士相繼報告 郵政經濟狀況、末總工會電信職工會演說一致表示 願爲後盾、以達收回航空權目的、至五時許散會、

日輪行駛內地

航公會電請制止

上海航業公會、昨電交通部云、南京交通部鈞鑒、據會員滬興商輪公司、達興輪公司函稱、報載松山日輪定禮拜六由市開往沈家門坎門瑞安平陽等埠、嗣後按十天一班、風雨無阻、提茂洋行德和祥經理處同啓等語、查松山輪、係日本商人所有、而所列開往之沈家門等四處、完全爲我國內地、若任違約行駛、不獨國人航業均遭侵奪、而內地航權、更被蹂躪、應請公會電呈大部、迅予制止等語到會、查松山日輪、行駛航線、均屬內地、蓋抱侵略主義、而故先嘗試若不力行制止、則日後得步進步、爲患伊於胡底、合亟電懇鈞部迅賜電令江海關監督公署、轉咨稅務司、拒發內港照、勿予結關、一面咨請外交部、向日本提出抗議、飭令制止、以遵條約、而保航權、無任感禱、上海航業公會叩、又該會已函致江海關監督公署請其轉咨稅務司勿予結關云、

推廣航空郵匯

本月十八日 上海郵務管理局發出第八三九號通告云、查滬京航空郵遞開辦以來、所有航空郵件事務、亦已在上海漢口南京各郵局開始辦理、現奉交通部郵政總局令飭於全國領有航空郵票辦理航空郵遞之各匯兌局、亦照航空郵遞辦法推廣航空郵匯、以利公衆等因、奉此、凡匯銀人欲購買航空郵匯票時、應向本地郵局匯兌處索取有紅色「飛匯」字樣之「請購國內匯票單」、照單填明、並聲明以航空寄遞匯票、與普通匯票無異、惟航空匯票與核兌據之騎縫處、亦蓋有紅色「飛匯」字樣之戳記、匯銀人務須特別注意、查視該匯票上已否蓋有此項戳記、以免錯誤、郵局辦理此項航空郵匯局內調撥款項、勢須加快、各兌付局需數兌付、亦必較早、此種情事、在在均須增加費用、故對於此項航空匯票、除照收普通匯費外、應加收一項航空 郵匯資費、暫時定爲每元五厘、以資開支、嗣後再參酌情形、隨時更訂、匯銀人如未照上項手續辦理、以致匯票不能迅速兌款、郵局不負責任、倘匯銀人欲將此項匯票之發銀回帖、亦作爲航空郵件退回者、除照收普通發銀回帖費外、另收航空郵費一角五分、又航空郵遞之掛號信及快信、附有收信回執者、無論信內是否封裝匯票、如寄件人 欲將該回執亦經由航空退回者、須在普通回執費外、加納航空郵資一角五分、合行通告週知、特此通告、

國術比賽之第二日

紅白兩組勝負相同

昨爲國術比賽大會之第二日、共到比賽會員一百三十四人、在全體會員一百六十八人中末到者三十四人、來賓及購票入場者約千人以上、聞前日因天雨展期一天、二十三日爲第三日之比賽、將遷移賽場至市政廳或上海大戲園、以便賓客及賽員之適宜、茲將昨賽情形分誌如次、

會場 比賽會場設在法租界西愛咸斯路逸園內、下午一時許、入場人漸衆、籌備委員之蒞場者、有李景林、孫祿堂、褚民誼、王曉籟、張嘯林、俞葉封等、場中設高有尺許平方三丈之木台一、卽爲賽台、場東爲評判記錄及新聞記者席、場西爲籌備委員司時司笛司旗及來賓席、東北西北則爲紅十字會救護隊、比賽員分紅組白組、白組衣白布制服、胸間有國術二紅字、腰束絲巾、立於台東、紅組衣灰布制服、國術二字與白組同、站於台西、比賽前、先經司旗者發令後、雙方卽互行鞠躬禮、然後正式比賽、比賽時間以每次三分鐘爲限、是日紅組比賽員爲(一)王喜林、(二)李立生、(三)張文發、(四)陳鍾岳、(五)丁秀溪、(六)成金泉、(七)楊洪滋、(八)李如學、(九)陳雅庭、(十)盛長滿、(十一)郝家俊、(十二)郭世全、(十三)黃昌魁、(十四)鄧鳳林、(十五)鄭德順、(十六)余文云、(十七)葉椿才、(十八)張喜堂、(十九)徐邦富、(二十)錢瑞、白組比賽員爲(一)曹祖法、(二)鞠鵬仙、(三)奚誠甫、(四)紀宗德、(五)竇乃庚、(六)竺青云、(七)馬岳樑、(八)張長水、(九)高守武、(十)韓其昌、(十一)朱自新、(十二)胡鳳山、(十三)李靜明、(十四)徐學錫、(十五)馬承名、(十六)裘德棍、(十七)於鵬飛、(十八)王貴卿、(十九)李元志、(二十)朱天、

比賽 下午一時、司旗者發令、由紅組白組依次比賽、英風起處、拳足並施、相抱相扭、酣戰沈闘、身手敏捷、采聲四起、誠盡國術之能事、比賽結果、紅組勝白組者十、白組勝紅組者十、雙方平衡、勝負相同、惟頭破鼻碎以致出血者、有白組之曹祖法、紀宗德、朱自新、竇乃庚、竺青雲等數人、尤以朱自新竺青雲 竇乃庚三人爲較重、流血亦較多、

表演 比賽畢、卽由各會員自由表演、有李景林之武當劍、飛舞處光芒逼人、身手絕妙、繼有孔繡之小子宮拳、趙冠軍丁寶卿之大刀對槍、李惠亭之梅花拳、朱傳斌孫立瀛之荷花對打、劉高陞之九節鞭、劉高陞之十一歲兒劉鴻喜之新武拳、盧永平之十齡兒盧富根之倒打紫金鬮拳、在在俱妙、活潑堪欽、至四時始宣告散會、

航訊

此次北洋方面、發生大風及雪霧、滬上各商輪、均受極大之危險、至昨日始陸續返滬、茲將各船遇險情形、分誌如後、

▲奉天漂流四天 太古公司之奉天輪、於十二日從天津開出、至十三日晨、卽遇大風浪、海面爲雪霧所蔽、已不能覩物、旋至老鐵山約距二十海哩、欲往拋錨、船已被風打擊、不能前進、一浪打來、船身之頭尾上落、恆有一二丈相差、危險已極、船主命將船身頂風、自十三日起至十七日晨止、船在海面飄流中、漂流四日四夜、直至大連口大連之交界、船主三日夜未眠、旅客驚慌異常、三日未進餐、幸十七日風稍息、纔而面上之冰箱等已盡行爲浪打去、是日午刻抵烟台、搭客均喜出望外、至昨日一時抵滬、船體未受損害、貨客均無恙、

▲利生拖回上海 怡和利生輪因同時南下、在海面遭遇與奉天輪同、惟利生到烟台約百里之譜、其發動機業、爲浪打毀、船不能行動、故所遇之危險更甚、及十七日阜生輪駛往拖救、方始無事、昨午一時半已拖回上海、在滬須加修理、

▲富士丸失踪 日本千代田會社之貨輪富士丸、載重九百九十四噸、行駛天津青島間、亦於十二日離津、照例十四日可到青島、而如期未至、蓋在大沽口外遇大風霧、嗣後之行程不明、失踪已經六日、上海代理處、發電探問、亦無消息、昨已陳請領署、要求通知各日輪公司代爲偵查、

▲宏生輪遇霧 昨據滬上航界消息、謂有一華商輪名宏生者、亦在北洋遇風霧、至今尙未到上海、刻下正在偵察中、

船票印花

華洋須一律貼用

上海航業公會、爲船票貼用印花事昨呈交通 工商兩部文云、呈爲謹將臨時會員大會集議船票貼用印花案、據情呈復仰祈察核轉咨事、案奉約部訓令 第三九四七第七三三九號內開、爲令遵事、案准財政部 七七四二號咨開案等因、奉此、查印花條例中凡應貼印花之票、據籌擢單契照結等、詳細羅列、分爲三類、共計七十四種、而輪船客票不與焉、東西各國輪船客票、則均迄未貼用、而外商輪船行駛於 我國江湖河海者、其類倍於國人輪船、而其乘客、國人居百分之九五、若其客票竟不貼用、實足爲叢敺爵、根據上述各原因、歷次函復印花稅局、並經提交五月 十日臨時會員大會討論、各會員以印花係良稅、國帑又未寬裕、爰議決兼顧方法、最低限度、對於輪船客票貼用印花、準與行駛 我國國內之外商輪船、國人乘船之客票、同時貼用、以昭平等待遇、而保華輪營業等情、錄案函復印花稅局在案、茲奉令飭除轉知各會員外、至再提出於本月十八日 臨時會員大會議決結果、仍照本年五月十日大會議決案、准與外商輪船同時貼用、詞意堅決、全體一致、理合據情呈覆、仰祈察核轉咨、實爲公便、謹呈、

甬輪增水脚

各業均反對

▲四公司同盟 滬甬一路、向來水脚各殊、大小不一、互自爲政、茲經太古招商三北甯紹 四輪公司協議、對於運費一律不得擅自增減、又議得四公司營業同盟元、爲比額、推定甯紹得二十三萬元、三北得二十一萬元、太古招商各得十八萬元、如爲實際收入超過此數者、再將額外之費分四股公攤、以示公允、

▲新水脚概況 滬甬水脚、分爲一九二四年價一九二七年價兩種、當時甯紹三北招商等在 一九二七年加費後、以英商太古輪獨不增價、致三公司以營業上關係、亦祗得照老價收費、例如棉紗洋布原定每件 九角一分、後增至一元三角(並未實行、今則更漲至一兩三錢)、棉花每件原定六角一分、今增至八錢、又以重量計者亦差等扣給也、今則斤量實足計收、回用一律八扣、絕無分等讓與等事、

▲報關業會議 此次新水脚公布後、滬地甯波幫報關行以各公司因與 英輪新北京競爭、向來照一九二四年之水脚收費者、今一旦照一九二七年價更加四成、而讓斤扣用統須廢除、出入太巨、昨日全體同業召集緊急會議、因元旦實行在邇、公議反對實行新水脚、又甯波商整會亦來電反對、略謂元旦滬甬水脚增漲、如果實行、則各地向來由甬 轉口貨物、必將由滬直運、不獨甬地商業一落千丈、而勞工生計亦將剝奪殆盡、所關尤巨、請各界一致主張、要求各公司取消前議、以維商業、而重民生云、

北匯路明日續工

上海北匯縣道、因雨停工、已有七日、建設局長吳文華、下鄉視察、昨日返局、惟因路面浸透、濘濶非常、昨今兩日、不得動工、且途所標之粉線、被雨冲沒、吳局長當囑駐馬橋聯合 辦事處測量員沈才欣於今日重行標定、以便明日繼續開工興築云、

義賑會籌賑災區

先撥陝北兩省振款

華洋義振會 於本星期四開董事會、由宋漢章主席、討論被災各省籌振辦法、衆以西北災區、當斯嚴寒、極關重要、決定續匯陝西兩萬元、協助冬振暨北平千元補助粥廠需要、餘如浙之溫台兩屬災情、(已誌前報)又蘇之六合第一第二第五區公所報告、旱災日見嚴重、均請自民元以來、兵災迭乘、元氣大傷、且地少可耕、貧苦尤甚、去年大旱、今年歉收、蓋藏久虛、早呼庚癸、春夏之交、又復點雨全無、稻秧乏水栽插、卽勉强栽插者、全行枯萎、更兼風濕虫蝕、無災不備、入秋以後、天氣燥晴、時雨不至、晚穀雜糧、又復乾枯、補救毫無、綜其災況、非獨顆粒未收、抑且草籽全無、是以人無口糧、牛無食料、雖涓滴飲料、常求諸十數里之外、全境饑民、求以雜糧和菜根按餐進食者、百不獲一、而下之日求一飽、亦云難能、昔以鄰封禁運、無糧可買爲慮、今則有糧亦無問津之人、蓋農民全恃農產以易錢 以錢爲業、今各糧皆賤、何來貿衆之錢、嗷嗷哀鴻、遍野皆是、値此寒冬、食既不有、衣更何來、明春種籽尤感困難、若不急辦振濟、則强者流爲盜匪、弱者轉乎溝壑、後患有不可勝言者矣、又鹽城振災委員會呈各法團電稱、鹽邑自去春至今、未得透雨、耕牽地畝、幾等石田、裂焦枯硬如龜殼、多有發腥沃壤、連年尙未翻耕、遑云收穫、兼之蝗蝻滋生、飛蝻縱生、雜糧早穀、蹂躪殆盡、野蔬柴薪、均難生長、復遭洪水湮没、二麥歸於炎、目覩四郊赤地、薪草俱無、比戶流離、炊煙幾絕、現饑寒已迫於目前、凍餒直不可終日、覽邑地居偏僻、素少富商巨室、以七區窟擾、險象環生、小康之家、相率遷徙、窮民餓斃、接救無從、一線生機、行將斷絕、綜計災民戶口、不下數十萬之多、懇請查放急冬振、以解倒懸各情、聞該會對於江浙亦在設法籌濟云、

航海畢業生

將分派各艦實習

據本埠海軍界消息、海軍航海班學生周伯燾等、於本年八月間該校畢業後、全體學生在南京水雷營學習魚雷、代理部長陳紹寬氏、特爲親訂課程、派員教授、對於管理檢課等事極爲嚴緊、該生等成績均甚優良、此項魚雷課程、以三個月畢業、現已屆滿、本月十六日至十八日舉行考試、海部特派習艦隊通濟艦長高憲申、前往監考、業已考試完畢、一俟楊樹莊部長到京後、檢取成績最優者、呈請派赴各國留學、以資深造、其餘均派往各艦艇實習云、

日漁輪安然回滬

日漁輪第七及第八增富丸、前日在吳淞口外迷霧遇盜、詳情已誌各報、昨悉第八增富丸回滬後、卽入塢修理、而第七增富丸、則搜尋數日、已於昨日上午十時、安然駛回上海、

股東公會之組織

近有人組織 上海股東公會、凡欲以現金買賣 各種股票者、均可爲會員、以五百人爲限、會員分甲乙兩種、無專門職業者爲甲種、受顧於商業機關者乙種、按季納費十五兩與九兩、但在二月一日以後入會者、須納入會費二十五兩、會員間之各種買賣、不取用金、非會員則酌量收取千分之二五 或至少一兩、凡願加入該會者、須由舊會員兩人介紹、並由經理部通過之、中英美法日五國人均可加入爲會員、此外各國人士、則經得經理部之同意、無論會員與非會員、期貨買賣、一槪不准、因該會成立之目的、在提倡公衆合法之投資與營業、而限制博賭、故以現金交易爲限、該會會長係愛士拉、書記兼會計爲蘇洛門、凡欲入會者、可致函廣東路三號大來房子蘇洛門、(China Invest ots Co)索取入會單云、

安迪生廠之工潮

爲要求加薪而起 廠方有停業之意

滬西勞勃生路 英商安迪生電燈泡廠、開設已有多年、內容規模頗爲宏大、近年營業亦甚發達、全廠計分三部、一爲玻璃廠、一爲白磁料廠、一爲燈泡廠、共有工人一千四百餘名、三廠工人均有連帶關係、本月初玻璃全部工人、因近來米珠薪桂、紛紛要求廠方增加工資、結果當由廠方允准酌加若干、正解決未逾多日而白磁料廠工人亦繼續 起而要求加薪、廠方爲體恤工人起見、仍經口頭允准酌加、乃燈泡廠全部工人、以爲玻璃白料二廠均已增資、亦卽於前(十八)日紛起要求、照原有工資須加二成、(原有工資最多者每月約洋三十元)經面逐一律實行停工、迄至昨日仍無解決消息、惟昨日下午據燈泡廠某華職員云、廠中已接到大班來電、決定將該廠停歇、所有各工人之工資、刻正在結算之中、不日卽須發給、以資結束云、

老九和……三問

(一)節序遷流・棄舊從新・君與尊夫人及兒女輩欲製新衣以備度歲之用否?

(二)冬至令節・投贈外賓・君欲購取洋紡・印度綢・素縐・羅紡・葛・絲巾・繡花窠墊・檯毯・等以爲贈品否?

(三)既可趨時・又能取暖・君亦曾爲尊夫人計及・宜速購大衣或斗篷一件・藉以增進伉儷間之愛情否?

右設三問・如有一爲君所需要者・可請惠臨敝店・便可解決・況敝店於舊歷十一月十八日起・除舉行冬季**大減價**之外・還有精美之**月份牌**奉贈・君又何可失此好機會哉・

斗篷大衣特別廉價 六折至八五折

地址南京路虹廟東首
電話六一五一三號

泰豐罐頭食品公司

上海南京路中市電話一二九〇九

國產著名餅乾送節禮品

本公司專製罐頭食品以及各種餅乾頗受國內外社會人士之歡迎因此每逢節期尤爲踴躍而敝公司爲應社衆需求起見除罐頭食品及餅乾等特別準備外復隨時令精製應時點食供作送節禮品

不地波餅乾　大什錦餅乾　梳打餅乾　香蕉餅乾　甜方餅乾　淡奶餅乾　味精餅乾　奶餅乾　糖花奶餅乾　乃士餅乾　橘子餅乾　菓子餅乾　藕粉餅乾　椰子餅乾　茶餅乾

小玩物餅乾　馬利餅乾　酥蛋餅乾　杏仁餅乾　人物餅乾　比競餅乾　素餅乾　朱古力餅乾　糖花什錦餅乾　牛奶餅乾　玫瑰餅乾　牛髓餅乾　波蘿餅乾　鹹餅乾　鹽餅乾

近値冬節特製各式大小不同之

白帽蛋糕

式樣美麗　價廉物美

利用廣告騙錢

中華學藝會函授乾電 匯款報名懸久無音訊

—一個受騙者之自述—

昨日上海縣政府接湖南水上警察第二隊部公函、稱該隊職員王兆祺受騙一節、請求查禁、茲錄原函如下、爲函請事、案據敝隊職員王兆祺報稱、職於本年七月份、見滬報登有電器台燈上海老西門子路天福里中華學藝研究會函授乾電一節、職因好奇心動、當去信索得章程、能函授各種實業、不下數十種、每種所定學費自數元起、至數十元不等、惟時在半信半疑之中、以學費最廉之捕蚊蠅紙爲試、照其規額、於八月六日匯去銀洋四元、滿擬其講義之來、候至九月六日、尚無消息、嗣連去信三次、質問究竟、亦不一復、至此已知受騙無疑、最後又去一信、略加責備、言涉恐嚇、但自最後之信去後、一星期之久、滬報即無該會之名義發現、職以該會尚知畏懼、從此斂跡、亦屬可喜、詎日來滬報上又刊有高等電池公開教授一格、詳閱小註、仍係該會死灰復燃、重演騙局、然而彼此青天白日之下、海上又爲世界經營之區、從事工商業者究應如何誠實、無稍欺假、方能達到、我國工商業之發展、不期此種流氓、設立機關、長期登報、實行欺騙、遠地民衆、每日匯款、受騙者不知凡幾、此卷之罪、實較搶刧綁匪爲尤甚、如不呈請查究取締、無以遏騙風而維社會云云、

綁票又嚇詐

犯案有多起 得欵近三萬 法院昨審結

審鞫六匪

公共租界總巡捕房西探長亨脫、前率中西探、會同法租界巡捕房探員、在法租界福履理路六十二號屋內破獲綁匪機關、救出肉票郁季平、該匪開槍拒捕、當場擊斃匪、並拘獲紹興人陶長富張國才張漢林王阿六張乾康張瑞先等六名、經詳查之下、若蘐曾於本年一月十日在大沽路綁架德泰紗廠賬房粵人周宗之、勒洋一萬一千元、而陶長富又於前年十一月至去年三月間屢書恐嚇信至湖北路五號聚豐煤炭號向謝小芳索得洋二百元、又同時書寫恐嚇信至麥根路四十五號半開平公司向韓承傳索洋一萬元、後僅得洋三百元等案、迭解臨時法院訊諭押查、各情已歷載本報、昨晨又由陳恩普推事升座第一刑庭、提案續審、陶長富等在捕房對於所犯各案、雖供認不諱、但至法庭仍推諉爲電刑太苛、不得已而承認、陳推事向各被告逐一訊畢、嗣由捕房律師及各被告共延之辯護律師互辯良久、陳推事遂宣告辯論終結、定期十二月三十日上午宣判云、

十二萬元 火險賠款

國府要求受領 美署前日開審

武昌電話局、於一九二六年二月二十二日被火焚燬、當時係屬北平政府交通部管轄、該局曾在大美保險公司及紐約商人火險公司保險十三萬餘元、及北伐軍奠定武昌後、因兩公司不允賠償、會由北平政府與國民政府先後向上海美按察使署起訴、要求照賠、初時美按察使以國民政府尚未經美政府承認、故否認國民政府有要求賠償之權、當經國府代表羅傑律師提起上訴、及後北平政府消滅、國民政府經美國正式承認、此案形勢遂爲之一變、關於大美公司之一部份、前已解決、關於紐約商人火險公司之一部份、近由國府代表律師、聲請美按察使署重行訊判、於前日(十九)上午開審、被告商人火險公司之代表爲樊克玲律師、當由羅傑律師聲明北平政府之代表爲不合法、國民政府爲中國惟一之政府、且經美國政府承認、此項賠款、應由國民政府承受云云、美按察使於兩造律師辯論之後、即諭令在一月三十一日以前各具理由書呈案待核云、

俄人自殺

情婦與人跳舞 疑係醋性勃發

海甯人胡伯炎、住共公租界西藏路東武里五百另四號、在日商三井洋行糖部爲買辦、有自備汽車一輛、雇有中俄保鏢二名、俄保鏢名哥特考夫(Goodkoff)年二十六歲、於前日下午六時許外出、昨日下午十二時三十分始回寓、用膳後、即往東廂房寫信、經半小時左右、突聞房內發出砰砰二響、家人聞聲察視、見該俄人頭部倒於壁爐之旁、血流如注、扶之尚未氣絕、手槍棄於身畔、一彈射在壁上、彈洞宛然、經家人報告老閘捕房、將該俄人車送公濟醫院救治、傷處係向右面太陽穴射入、由左面穿出、延至昨晚九時許身死、其自殺原因、聞該俄保鏢有情婦兩人、每晚在跳舞場相會、前晚該俄人往跳舞之時、又見其情婦與他人互舞、一時醋性難過、自殺問題或種於此云、

旅館中 男子自殺

輸於賭窟 洋六千元

法租界東新橋甯波飯店、於昨日下午一時左右、有一服裝華麗之男子到來、自稱姓王、借定六號房間、未幾即閉門而臥、至傍晚茶役叩門、並無應聲、疑以熟睡、至八時許、又未見動靜、茶役恐有他故、乃從門上之窗扒入、則見該男子挺臥床上、惟面色已變、即報告大自鳴鐘捕房、當即派探到來、將其車送仁濟醫院救治、並在房內覓得絕命書一通、閱其內容、大致係欠陸某款六千元、均在賭窟輸去、無顏見陸之面、其真姓名聞爲金善康云、

嗜賭若命 婦人失踪

借重利之款 累年老之母

住居北浙江路德興里廿八號門牌甯波婦人邱齊氏、年三十六歲、嗜賭若命、日夜沉湎於中華里及寶裕里福記等大賭場賭博、詎屢戰屢北、所負甚巨、特於本月四日託鄰居秦愼卿轉借皮球洋一百元(查皮球名稱係最重利率)、爲孤注之擲、乃出門後、忽然失踪、其母偵騎四出、迄無下落、深恐賭輸自盡、乃持照片往救生局等處請爲留意、而秦愼卿轉借之款、每日須代付利息五千文、昨因無錢應付、氣憤之餘、怒毆其母、傷及腹部、踣不能起、當送普益醫院求治、因傷在內部、恐將不起云、

烟紙店盜刦 開槍拒捕

三盜盡逸 彈傷一人

昨日下午六時半、閘北永興路五百六十七號徐德盛烟紙店、突來三盜、均操江北口音、一穿黑布棉袍之盜、以購買香烟爲由、先行入內觀看風色、未幾穿着黑衣短裝之二盜、相繼湧入、見店主婦手上戴金戒一只、即圖進櫃檯、上前強搶、該店主婦初疑二人與之嬉戲、繼見兩盜各拔出手槍、向之作射擊狀、始知盜刦、遂大呼捉強盜、其時該店內有圍檯而飲者三四人、在正吃酒談天、見狀亦舉起捉盜、該匪等見勢不佳、即開槍三响拒捕、酒客海門人張陶根(三十二歲)身中二槍、一彈擊穿左手、一彈擊中小腹、彈未穿出、傷勢甚重、匪等見已肇禍、即飛奔出門、向北狂逸、張受傷後、由同飲者將伊送至寶山路白十字濟生醫院治療、至七時後、店主徐阿二始至四區警署中山路派出所報告、盜已杳如黃鶴矣、

小飯店主 被盜槍傷

洞穿左臂 刦去三元

上海人周芝卿、年五十七歲、在公共租界伯頓路一百七十六號開設聚昌館飯店、已有十一年之久、昨日下午七時許、突有身穿軍服口操北音之男子二人走入、斯時周在櫃內、二人即向之借錢、周以素不相識、正在猶豫、詎二人已執槍在手、周芝卿見係盜匪、即返身摸取鑰匙、以便開錢櫃取款、二匪竟先開槍一响、射中壁上、周驚惶之際、稍緩、二匪不耐久候、又開一槍、周見槍向頭部擊來、當以右臂向之一迎、適被射中穿過、血流滿地、二匪見已肇禍、乃將錢盤上所剩之小洋三元、刦之而逸、事後投捕房報告、經捕頭派中西探前往詳查、一面將周車送同仁醫院救治、

退職巡捕 投函嚇詐

夫妻兩人合作 被探雙雙拘獲

寓居西藏路賢德里二百八十七號門牌之北平人張錫珍、前充公共捕房巡捕、因於本月十二號起、至十八號止、兩次書寫恐嚇信函、投遞至賢德里弄口二百八十八號門牌開設煤炭店之王益海處、意圖詐取洋一百元、并約於前晚深夜、將款送至弄底之垃圾桶內、王乃持函報告新閘捕房、於前晚飭派包探王永俊馬忠榮及一九一號西探密往、按址守候、一面由王遣派老司務將紙包投入垃圾桶內、直至昨日上午半時許、張錫珍先遣其妻馮氏以倒便桶爲由、出外探視、繼復佯作倒垃圾、啓開垃圾桶蓋、提取紙包、其時張亦在桶旁巡風、中西探遂一哄上前、將張夫婦拘獲、連同紙包、一併帶入捕房、至九時半解送臨時法院第二刑庭、即據中西探投案情、又據原告王益海投稟接到恐嚇信情形、詰之被告張錫珍供稱、於民八充當巡捕、辭職後、即在吳佩孚處當兵、嗣吳失敗、乃遄返原籍、與友人合開餅店於九江路、此項恐嚇信、非我所寫等詞、而張馮氏初則供稱、謂昨夜出外倒垃圾、見桶內有紙包一個、故取之、即遭逮捕、繼忽承認該恐嚇信係我出洋四角、命測字先生所寫、經鄭文稽庭長核供、命張錫珍書寫數十字、以便核對筆跡、并諭兩被告仍分別押候改期七天再訊、

綁架鄧仲和之 兩綁匪鎗決

查得勝着大哥照顧小孩 施愛卿囑其未婚妻另嫁 臨死要求一飽法官捐廉

綁票匪通州人查得勝、施愛卿兩人、年均二十九歲、因於本年四月三號下午七時四十分、糾黨持械至甯波路三百七十八號大慶紗布號門首、擄綁該號小主江陰人鄧仲和、藏匿浦東鄉下平房內擱樓上、勒贖鉅款、由其家屬以二萬元往贖、而鄧已逃出匪窟、脫險歸家、嗣經匯司捕房中西探於八月二十二日將查施兩綁匪拘獲、解送臨時法院、訊明各處死刑、呈奉江蘇省政府核准、飭令執行、昨晨捕房將該兩犯解至法院第七刑庭、九時餘由周先覺推事蒞座、飭捕先將查得勝提案、詢以有無遺言及通信家屬、查犯供請寫信至法租界京磨坊街四十六號門牌、着大哥往刑場收尸、帶回原籍、並照顧我之小孩、別無他語、惟腹餓、要求庭上賜給一飽、繼提施愛卿到案、則稱人生百歲、難免一死、惟我鄉間已定妻室、擇吉於陰歷十二月初八日成婚、要求庭上代函致通州東門外遠照閘、交我母收閱、其信切弗言我今日槍斃、現欲往他埠謀事、所定之未婚妻、囑其另嫁可也、並着吾弟好好做人、母親保重等語、亦求一飽、周推事出洋一元、着捕購買食物、給查施兩犯餐畢、由捕房中西捕押登犯人汽車、連同全案卷宗照相、一并駛往漕河涇、一面遂請地方法院執行、當奉委派楊文濤檢察官爲執行官、即命警長楊德山督同法警馳往刑場、升座後、飭提施愛卿、供年二十九歲、崇明人、請求書信至南通東門外元焦港萬福興肉店主轉交我母收啓、知照收尸、並囑自己保養身體、兒子自己作孽、不必掛念、又查得勝供、年二十九歲、南通人、向爲水手、惟請速即行刑、法官遂諭由楊警長指揮法警帶下槍決、尸身一并由堂收殮、

遺產七萬 姊弟訟爭

昨日傳訊證人 爭論有無遺囑 和解不成候判

住居蒲淞區王滿泗橋之本地女子朱新貞、近延律師在地方法院狀訴伊弟朱恒江獨佔先父遺產、要求分析七萬餘元案、本訊未結、昨日下午由許庭長開庭續審、原告朱新貞供、上次開庭時、蒙庭長諭令出外和解、我曾偕王律師至汪律師事務所談判、而被告祇允給二千元、故無結果、又被告朱恒江供、允給原告二千、再多不能、問官命原被告之母朱顧氏到案、據供、我夫朱靜卿死後、并無遺囑、即生前亦不欠債、又證人夏新甫供、朱靜卿是我妻兄、未聞有遺囑之事、至於遺產、上海有田二百五十畝、青浦四十餘畝、向由我代完錢糧、從去年起、由顧質彬代完、其田租亦歸彼代收、靜卿死後、田產由歸嫂(指朱顧氏)管的、又甘逢吉供、朱靜卿是我妻舅、未聞有遺囑事、惟遺產上海有田二百餘畝、青浦五六十畝、向由靜卿之妻執管、後因清丈關係、故由朱顧氏將一切單契交與伊子朱恒江、抄錄田畝號數、言明抄過、即交還的、且靜卿有留產簿、靜卿五七領帖時、朱顧氏拏出來看的、又證人顧肇綱供、確有遺囑、寫時有顧小岩郁紹其朱顧氏等在場、又陳芥年供、民國五年、朱靜卿向我父陳仲田借洋六千元云云、原告舉言云、這兩個證人、是被告買出來的、訊至此、向官試行和解、略謂本案係家庭糾葛、且原被兩造是姊弟關係、宜抱息事甯人之旨、各自相讓、出外和解、豈是不好、而兩造各不就範、當由兩造律師辯論一過、官諭辯論終結、候念四日宣判、

夫病垂危 絕不動心

傭婦戀姦情熱 自願死在上海 不肯再回原籍

安徽人鄒玉田、在籍務農、娶妻單氏、現年二十七歲、略俱姿色、結褵已十載、感情尚好、鄒以生計日蹙、命妻赴滬幫傭、當由友人介紹至法租界新橋路建益里十六號劉公館內、初頗安穩、日久與成衣匠王文方之夥陳志祥發生曖昧、作金屋於閘北太陽廟普愛坊、雙宿雙飛、儼如夫婦、詎鄒近來患病甚劇、函致其妻、囑速返籍、但單氏樂不思蜀、置若罔聞、而鄒疾日見沉重、勢將垂斃、其弟玉成、於前日搭車來申、投詢劉公館之賬房張伯倫、得悉……、當晚……往、果見其嫂與一男子……聚、撞門而入、陳見來者素昧平生、又以其衣衫襤褸、乃厲聲斥之、然玉成已目睹嫂向床下躲匿、奮身趨前、將嫂拖出、氏驚惶失措、擬奪門逃走、而玉成扭住不放、陳見此情狀、知事不妙、溜之大吉、遂將單氏押交崗警、喚到賬房張伯倫及成衣匠王文方、同投該管四區總署、由靳署長帶案預訊、據鄒供、我兄以家貧、命嫂來滬爲傭、滿冀賺錢貼補家用、詎意伊非特分文不寄回家、且私姘他人、離鄉二年、音息杳然、今我兄病篤、促其返籍、竟堅執不允、實太無人情云云、詰之張伯倫供、單氏在我主處爲傭、確有二載、惟不知其已有夫云、署長乃諄諄勸諭單氏隨叔同回原籍、以慰本夫、詎氏誓不願從、並謂我十四歲時童養過門、豢餐不繼、苦不勝言、今回原籍、勢不能贍養、願死在上海云云、署長以氏志堅決、判一併解局核辦、

席鹿笙案有關 拘獲綁匪三名

祇認綁兩鄉戶

老閘捕房華探趙福海、得悉有皖人錢志元孔方文孔祥周等、係綁匪、遂於前晨五六時、協同中西探前往漢口路及武定路一千三百二十號檳榔路二八號等處、將三犯拘獲帶回捕房、昨晨解送臨時法院第一法庭、即據捕房律師起稱、現查得三被告對於匯豐銀行買辦席鹿笙被綁架未成、致遭擊斃一案有關、故加速捕、但三被告均否認、祇認於本月五號、在松江縣屬新鎮鄉阿富亭地方、綁架鄉戶俞姓肉票二人、而肉票現藏於離滬頗遠之某處一案、要求延期、俾捕房調查後、再行核辦、又據趙探員投稟、逮捕各被告情形、經陳恩普推事核供、諭三被告還押、候改期一星期再訊、

四角小洋 釀成巨禍

剪刀刺傷太陽穴 解地方法院訊究

草甯人唐懷東、年十九歲、向以拉黃包車爲生、在小南門外海潮寺南街海南西弄十八號與鄉人金大源同居、本月十日、金以零用告罄、乃向唐借得小洋四角、昨日上午十時許、唐即向金索欠、詎金不允償還、謂唐曾於前月借去八角、尚未見還、即以所借四角相抵、尚須我還四角、以清前項債務、何故所借不還、而竟悍然索欠等語、唐則否認有借八角之事、以致由爭論而至互毆、適桌上置有剪刀一把、金即取以刺唐頭部、戳傷左側太陽穴、流血如注、唐遂負痛倒地、昏暈不省人事、崗警聞警趕至、詢悉前情、一面將唐扶車舁送醫院就治、一面將兇手金大源及物證一併帶回一區三所訊問一過、移送地方法院訊究、

成衣匠之幸運

兩盜謀刦敗露 各押西牢一年

盜匪翁三生蔣文炳兩人、於日前傍晚時、行經法界八仙橋附近、擬至成衣匠阿金家行刦、適有法捕房特別機關探目王如松巡緝到來、察見翁蔣等形跡可疑、上前將翁等拘獲、當在兩人身畔抄出假手槍一支、黑蒙面布一方、帶入捕房收押、昨日解送法公堂請究、先由捕頭稟明前情、詰之翁蔣兩人供認圖刦不諱、中西官判兩被告各押西牢一年、期滿永遠出境、抄案假手槍等沒收云、

綁匪供出同黨

先後拘獲五名 押候併案訊究

江北人張嘉榮(即小張)、因對於楊樹浦路一千三百三十二號袁萬隆之四個月小孩根瑞被綁一案有關、被總巡捕房華探周鴻林張金龍等在閘北民立路十三號門牌拘解臨時法院訊押各情、已誌本報、現張犯又供出同黨藏匿處所、前晨三時許、周張二探員前往平涼路近眉州路之草棚內、拘獲清江人賀龍才海州人闞錫江等三人、又至榆林路三十四號拘獲江北人王官齋、同路四十四號拘獲江北人陶金芝一名、一併帶入捕房、昨晨解送臨時法院第一法庭、即據中西探禀明拘捕情形、要求延期、與張嘉榮併案訊理、陳推事核禀、向被告等訊問一過、諭令收押、候改期併案訊理、

白晝捉姦 涉訟法院

赤裸裸床上拖下 拆梢現洋與金飾

紹興人吳阿祥、年四十八歲、住虹口東有恒路輔華里六弄五家、在某雪茄紙廠供職、月入頗豐、向與寓居塘山路元吉里四百六十八號門牌前樓之甯波婦人陳吳氏姘識、時往該處幽會、情感頗篤、吳氏年近四旬、向在周家嘴路某西人家爲女傭、與主人感情亦頗不惡、該氏於上月賃居元吉里時、該西人曾陪該氏同來、並向房東陳姓聲明房錢由彼負擔、當時房東及其他房客、深爲詫異、該氏搬進後、該西人有時來訪、而吳阿祥亦時常到該氏房內、閉門密叙、因此鄰人幾盡知該氏行爲不正、前日上午十一時許、吳阿祥又至該氏房內續歡、時有三廚擱樓房客暫見、乃夥同各房客由擱樓越入前樓、見吳阿祥及陳吳氏同臥、遂掀開衣被、將一對野鴛鴦赤裸裸拘獲、向吳等商借洋千元、吳阿祥及陳吳氏跪求原宥、後由同居之某甲說合、吳阿祥出洋二百十元、陳吳氏出金圈一副、始將男女衣服擲還、嗣吳阿祥及陳吳氏贖得衣服、即投匯山捕房報告二房東陳榮生等拆梢、捕房得報、遂派中西探將二房東陳榮生及其妻陳趙氏、房客朱斌陸阿餘秦鳳儀等五名、一併拘獲、並在陸阿餘身上抄出洋三十元、二房東所住之樓梯下、抄出洋五十元、一併帶回捕房、昨晨解送臨時法院第七刑庭、由許家棫庭長承審、首由捕頭陳述案情、據原告吳阿祥及陳吳氏供稱、我們並非姘頭、實因有正當事情相會、即使有姘頭、被告等亦不應拆梢、而被告等竟結夥勒索二百十元及金圈一副、當時朱斌陸阿餘秦鳳儀三被告爲拆梢之主犯、女房東陳趙氏知情未進房內、男房東陳榮生、雖事後返家、亦早知情云云、又據被告朱斌供、拆梢之事、我並未參加、陸阿餘供、我身上被捕房抄去洋三十元、乃係向房東借來、秦鳳儀供、聽有人喊救命、我當時經過該處觀看、知係捉姦、故將他們勸開、後原告自己給我三十元、女房東陳趙氏供、他們捉姦、我都勸阻住、昨日我不知道他們跑上樓、將原告捉住、後來我聽得、遂跑到前樓門口勸解、原告後給我二十元、陳榮生供、我係二房東、我在晚間六時回來、並不知悉等語、許庭長研訊一過、當諭本案改下星期一審理、各被告還押、

十年謹愼 疏忽一朝

德醫司機人 碾斃一男子

前日下午五時許、有江北人周德榮、駕駛三九五六號汽車、行經戈登路新閘路附近、突有年約三旬之男子某甲、身穿黑布短棉襖褲、奔過馬路、該車一時不及避讓、將其撞倒、碾傷斃命、由捕房查見、抄錄汽車號碼、將死者尸體舁入驗尸所、昨晨十時稟請臨時法院委派王建祖推事蒞所驗明尸體、據車務間西捕頭稟稱、本案肇禍時、捕房並無見證、惟死者之姓名家屬、均無從調查云云、繼由開車人周德榮投稱、我係德醫畢士姆所雇之汽車夫、開車已逾十年、素來謹愼、未曾肇禍、惟昨日肇禍時、我車行甚慢、併揑喇叭、而死者則突然奔過馬路、致一時無從停車、將其撞傷斃命等詞、王推事得供、諭曰驗明已死無名男尸、委係生前被汽車撞傷斃命、着普善山莊先行領尸拍照棺殮、

馬車撞傷老婦

跌入小浜中 肩骨已折斷

本地老婦顧徐氏、住滬東楊樹浦平涼路三百號、子名煥章、在湖北路開設春記皮鞋店、昨日上午十一時許、徐氏欲往其子處、行經格來路、斯時有一裝貨馬車疾馳而來、徐氏不及讓避、被撞入路邊之小浜內、經附近華捕趕來、將馬車扣留、并將徐氏救起、惟已受傷、一併帶入捕房、經捕頭略訊一過、將傷者車送同仁醫院救治、經醫生診治、肩骨已斷、包紮後轉送廣仁醫院醫養云、

娶妓作妾 結果如此

不容於大婦私逃 推夫於門外扭毆

寓居閘北海昌路新盛里九號之揚州人柏子勤、業洋貨、性好漁色、恒涉足花柳場中、去夏邂逅法租界自來火街某妓院之妓女陳正弟、(年二十歲、常熟人)、戀愛情熱、由柏出洋將陳娶爲側室、惟當時柏詭稱無妻室、故陳願隨偕老、初則同居逆旅、日久柏以開支浩大、不能維持、乃告以實情、欲遷往家中、與髮妻同居、陳見木已成舟、悔亦莫及、遂勉强應允、詎柏妻凶悍異常、不容陳留、雖經其夫再三婉說、然居住數月、卒未嘗同桌而食、近且驅逐之、陳至是知難安身、於前日私自逃往其母陳馬氏家、但柏終不忍捨棄、昨日前往要求陳仍行同居、並可使滿意、不料陳云好馬不吃回頭草、推柏於門外、柏憤甚、闖入揮拳亂擊、陳母見女不敵、手執馬桶帚、向柏之頭上猛敲、三人扭作一團、旋由崗警到來、一併拘往四區總署訊究、

市聲

▲妙機公司冬節禮品暢銷　北四川路仁智里口、妙機百貨公司、新到大批冬節送禮物品、如新式花跟絲襪、上等巴黎化粧品、兒童玩具、西裝用品等、均屬價廉、顧者甚衆、

▲唱片新書出版　大聲唱機公司(南京路望平街口)編售新出劇詞彙編一書、於高亭勝利倍開大中華百代各唱片詞句、無不刊入、

▲新新鞋部冬季貨品　南京路中段新新公司三樓中西鞋部新到大帮外國男女童毡鞋數十種、花樣新穎、取價低廉、可稱唯一禦寒貨品、又土製各種毡鞋花樣繁多、廉價出售、連日顧客購買非常踴躍、

▲仙鶴商標肺癆藥草徵文　上海白克路三八五號、上海國產製藥公司、出品吐血肺癆藥草、銷行以來、活人無算、患癆同胞、趨往買藥、以及遠函購服者、絡繹不絕、可見該公司藥草之功效、近爲引起購者興趣起見、特以現金給獎、徵求詩詞、附郵四分即寄、

▲新發明與新改造　繡雲君留學歐西、以化學專門、發明一種印字機、屢試屢驗、成績極佳、惟機需用初木板以壓稿、間貼呢絨製版手續、雖極簡單、但木質生硬、久經風日、板面必生變化、爲眼力未易見到、製版有些問題、即在乎此、凍靈於數月前回國、洞知弊病、從新改造、壓版易以鼓汽機、壓稿時以機蓋蓋下、將橡皮袋鼓漲空氣、以製底稿、伸縮彈璜、改設在玻璃版下、製版顯字、已臻完善、屢經試驗、見者爭相購用、惟聞此次洪鑫公司經數月之製造、經濟時間、耗費頗鉅云、

▲協錩祥洋服西裝用品大減價　北四川路蓬路口協錩祥洋服西裝用品號、新到大批新式洋裝呢料、及應時絲絨帽呢帽毛衫毛織團巾男女手套絲襪、以及西裝用品、應有盡有、近值冬至節、爲優待顧客起見、自十五日起大減價二星期、照本價再打九折、哈別馬利絨帽每頂洋二十七元五角、泡斯林娜呢帽售洋十三元三角、毛織絨襯衣女手套每雙洋六元五角、

上海商務印書館

發行所及虹口分店

新年用品

大廉價

照平時實售價一律減折

賀年卡片	風琴樂器
代印名片	屏聯房幅
日記日曆	碑帖畫冊
兒童讀物	西式箋封
自來水筆	皺紙燈彩
活動鉛筆	玩具洋刀

門市現購爲限年底截止

冬節禮品

冬節將屆　購禮物餽贈親友　可增交誼而添感情　購上海銀行禮券以贈親友　則品雅意厚　事簡情深　親友受之尤爲歡迎

上海商業儲蓄銀行

總行　上海甯波路九號

本埠分行　虹口　界路　西門

外埠分行　漢口　南京　天津　蘇州　無錫　常州　南通　臨淮　蚌埠　長沙　沙市　鄭州　濟南　九江

贈　家庭旅行最爲適宜　汽油爐

保用十年　省費耐久

上海德記洋行啟

六零六藥膏

邳縣祥天成號總理董振北先生來函

太和大藥房哈蘭士醫生大鑒鄙人足患瘡疾二載有餘中西藥品罔見效驗自思無法可治幸遇契友張君介紹購買貴藥房六零六藥膏按仿單搽抹一盒略見效驗於是耐心連搽五小盒之後完全全愈六零六藥膏實功同再造特此謝書請將原函登報爲要　邳縣北關外祥天成董振北謝書

治愈爛脚鐵證

按本藥房發行哈蘭士六零六藥膏生肌拔毒功效神速各種皮膚破爛瘡毒搽之立見全愈大盒一元小盒二角並發行內服六零六聖藥清血解毒專治體內花柳癰毒每瓶一元七角半

上海四馬路　太和大藥房發行　各埠藥房均有出售

地球牌麥精魚肝油

味美無腥……補力偉大……首推

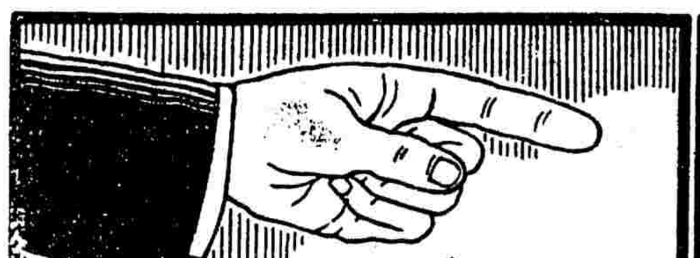

本品經化學法調製，故雖係油質，而極易消化，且甘美適口，絕無腥味，助消化，補精血，壯筋骨，補充營養，功效之大，筆難盡述，試服數天，步步見功，連服一冬，轉弱為強，

上海五洲大藥房發行　各省分行及各藥房均有出售

大世界游覽儲蓄部存款章程

(甲活期儲蓄)存數自銀元一元起滿二百元每月贈游券一張多則類推利息按月七厘每半年複利

(乙零存整取)每月存洋五元每月贈券一張定期三年到期取本利二百十元六年者五百念六元九年者一千元

(丙整存整取)(一)一百元爲一份定期一年每份每月贈券四張到期無息還本三年者贈券五張五年者贈券六張

(丁整存整取)(二)一百元起碼每月贈券一張多則類推定期一年到期取本利一百十元二年者一百廿四元三年者一百四十元五年者一百八十元

(戊逐月付息)一百元爲一份每月贈券一張定期一年逐月支息八角三年者九角五年者一元

(己對本對利)一百元爲一份定期七年到期取本利二百元每年贈券廿張分春夏秋冬四季照付

(庚子女嫁娶)二百元爲一份定期十五年備將來子女嫁娶之用到期取本利一千元每年贈券三十張

(辛長券存款)(一)一千元爲一份定期一年週息八厘贈長年游券一張

(壬長券存款)(二)四百元爲一份定期一年贈長年游券一張到期無息還本

注意　辦事時間上午十二點起下午八點止　電話六〇七〇七　章程函索即寄

一百另十號

大西洋中開映有聲電影之創舉

黃影呆

十月之中、某日下午、天氣溫和、日光輕淡、紐約州及求是州兩地之名人、咸至紐約城中、登於小舟之上、徘徊於黑德遜河中、歡欣鼓舞、以作慶祝、蓋是日爲黑德遜橋落成後之紀念日也、此橋一成、來往行人、便利不少、故在紐約州之歷史上、亦大足引爲一直得紀念之日也、同日晚上、有白星隊者、又在一巨舟之上、開一紀念大會、以祝電器事業之成功、同時並舉行有聲電影展覽會、以有聲電影而展覽於水上、且將開映於大西洋中、事屬創舉、而亦爲我人所聞所未聞也、

此次之電影展覽、爲三團體合組而成、其中主要份子、當推電料研究會、紐約德律風及電報公司、亦爲該會會員、經多年之研究、始發明電機一種、能適用於汽船之上、開映電影、以增進旅客之興趣、即航行於大洋之中、亦可隨時開映、他若萬國商船局之白星隊、亦研究多時、始知汽船航行之時、可開映電影、且此事於電影事業之宣傳方面、亦可得偉大之效果、該局航行於大西洋之汽船、目前已實行開映電影、除上述二團體外、尚有寰球影片公司、亦自願以最新攝成之片、擇其性質之適於旅客者、儘量供給、故自今而後、凡旅客由美赴歐、或由歐返美者、在旅途之中、將不感寂寞矣、

當此巨舟之上、舉行電影展覽之時、各影片公司之重要人員、以及市長、法官、新聞記者、市民等、前來參觀者、有二百餘人、其結果頗令人滿意、顯然有成功之望、當展覽之時、船中並有盛大之宴會、各影片公司之主要人員、皆來參觀、席間觥籌交錯、賓主盡歡而散、

寰球影片公司經理黎姆爾、在席間並有重要之演說、對於電影事業之前途、及此後汽船中開映有聲電影問題、均有意見發表、略謂此次電影展覽、得有若是之成績、且此後大西洋中、將開映影片、而使乘客坐於舟中、有見、不感寂寞、不特余之個人、抱有感激之心、且將爲寰球公司、爲贊助諸人致謝也、至於萬國商船局之首先開映有聲電影於大西洋中、以及電料研究會、白星隊等之加以援助、則尤爲銘感云云、

銀幕上之兩大情人

談紫電

約翰攏里摩亞和約翰吉爾勃、差不多大家公認是一對「銀幕上的大情人、」因爲他們在銀幕上的表情、做得太熱烈了、

廈門電影院的近況

志卿

廈門是我國一個著名的商埠、水路的交通很便利、商業很發達、人口當然也很多、廈門的馬路本來是很狹窄污穢的、現在正在大加整頓大拆其馬路、所以陸上的交通也逐漸便利起來了、最熱鬧的是新近才告造成的思明路、娛樂場所大都也是在這思明路上、最大規模要算新近才落成的南星樂園、她是只演京戲的、所以不去談她、最大的影戲院是南星對過的思明戲院、其餘的只是一間青年會、本來還有一間中華現在已經改演京戲了、所以現在姑且把別的撇開、只來談談思明和青年會兩戲院、

▲青年會電影院　該院是直接附屬於廈門基督教青年會的、在廈門是歷史最長久的一所戲院、平常一天開映日夜兩場、位子光線空氣也不差、比較上海的下等戲院好得多了、券資會員兩角、來賓三角、開映好片也時常滿座、近來因爲天氣炎熱、已經搬到該院的天台露天開映了、片子國片外片都有、最近開映的如『十誡』『淘金記』『情海血』『卡門』『黃陵之愛』『紅蓮寺』等、觀衆都很擁擠、片子兩天一掉、顧客大多是學界和婦女界、

現在在廈門要看影戲至少要兩隻角子所以戲院裡工人或無產階級的人是很難見到的、他們惟一的娛樂只是[illegible]這不禁令人感既生活的壓迫了、

月夜之胡蝶

瀚海情天

澤

本埠老靶子路福生路口百星大戲院自歸平等公司接辦後、設備一切、均予觀衆以莫大之利便、開映之片、皆屬一時名選、聞該院自明(廿二日)日起開映大導演家西席地蜜爾傑作「瀚海情天」Fighting Love、茲將其七大特色、略述如后、

(一)導演深刻　本片出自名導演家地密爾、特由德國聘一曾任烏發公司之總導演專任此事、其描寫性慾肉感、男女私情、各別個性、歷歷如繪、不但一舉一動、皆含深意、即一事一物、咸傳神似、其衝動性之劇烈、刺激性之強猛、並世幾無出其右者、而仍妙在寫風流韻事、絕不穢褻傷雅、隔簾花影、耐人尋味、事後思量、雋永無比、

(二)劇情曲折　本片敘述少女勃發而不能遏之情思、威力所不可制之愛力、入情入理、曲折委婉、其艱苦不辭、熱烈奔赴、將諧復誤、更番頓挫之狀、大有「山窮水盡疑無路、柳暗花明又一村」之概、卒幸達到自由戀愛、義慾正軌、哀豔動人、

(三)背景宏偉　本片有巍峨壯麗之宮闕、有廣大無垠之沙漠、有慘淡悲壯之軍營、溫膩優美之私室、有荒涼冷寂之茶店、有殺聲震天之戰場、景物宏偉得未曾有、

(四)表演精到　本片演員、皆夙負盛名、如飾女主角一一費麗郡主、爲新名片「人間地獄」主角高達女士、飾亞曼爾副官、爲革命名片「黨人魂」王子、飾惱佛羅大佐、爲歷史名片「重見光明」主角、其餘不遑枚舉、表演精到、概可想見、

(五)內容豐富　本片有專橫毒辣之公主、有驕淫恣肆之都督、有忠勇篤厚之大佐、有英俠風流之副官、有美妙多情之郡主、角色齊全、各盡其妙、

(六)宗旨正大　本片有解放婚姻不自由之宏願、有激發軍人愛祖國之偉抱、有揭發軍閥誤國之深心、有鼓勵友朋德義之微旨、純正偉大、可泣可歌、

(七)藝術優美　本片攝影、極其巧妙、如鏡頭配置之得當、劇片剪裁之適宜、啣接穿插之自然、中西字幕之精彩、無一不藝術化、極優美神秘之能事、

看影指南

淑均

電影本來是一種娛樂的東西、美國的製片家儘管拿藝術作標榜、但是沒有一張片子不是爲觀衆而攝、各名廠每年都宣布他的製片計劃、百萬元以上的大片子、每年不過一二十套、這種可以比作酒席中的燕翅、其餘所謂「特製品」Specials所謂「珍品」Jewels所謂「異彩品」Electric Lights Hits都是費了心血拍給全世界人士作爲日常的娛樂品、所以除了無聊的「敷衍片」以外、差不多每張片子都可看、

至於來到中國的片子、又完全都是出於名廠所製、因爲美國的製片家太多了、我們卻不很需要多量的影片、所以只採名廠的出品、簡單的說說、如聯藝(United Artists)的出品是沒有一部不佳、可惜產量很少、可以同聯藝爭強的是米高溫(簡稱)Metro Goldwyn Mayer資本大、明星多、質美、量豐、他們的商標是一隻獅子、其次便是福克斯William Fox、此家的精品極多、不過出產較少、拍拉蒙Paramount廠也很大、出品極豐富只是明星不很多精品難得、再次如環球Universal華納Warner Bros第一國家First National等、也都是有名的大廠但是比起拍拉蒙又差了、不過就中環球抱的是「奇兵主義」、華納是「精兵」主義、所以兩廠出品雖少、佳作卻常有、此外各廠、便都下不足道了、

自從有聲片發明以來、華納首先倡用「維太風」Vitaphone福克斯的「莫維通」Movietone也很出色、現在卻讓米高溫獨步了、美國的電影、十之八九是喜劇、我們看了之後、枯寒的心往往可以得到一點微溫、這似乎是合於消遣主義了、但是等到成了電影迷、這種電影卻又不能過癮、非看大片或是哀情片不可、然而我個人的經驗是什麼影片都能看而都能得到相當快慰的、這就叫作擁擦主義的看電影、因爲無論怎樣壞的影片、其中只要有一點可取、就被我抓住了、如同片子不好而導演的手法好、我滿意了、或是導演不好而攝影好、我也滿意了、甚至導演攝影兩方面都無可取而演員卻出色、我更滿意了、至於劇情如何、我倒不大講究、可惜這種看法是很不容易於得到一個同志的、

▲代郵　惠稿諸君公鑒十一月份酬資已結出請各具條著名蓋章往本館會計部領取爲盼　電影周刊編輯部啓

過去和現在的畢克福

澤

二十年前的畢克福、也會在舞台上唱過而且紅過的、不過畢克福這個芳名、她入了銀幕方才發現、

過去的畢克福、是十八球髮披在肩上的、她在銀幕中十有九是扮一女孩兒、最得社會同情的要算『小爵主』那一部、但是光陰老人不時督促着、說她快要長進了、後來她改扮成人、在『當街歌女』和『遊龍戲鳳』兩片中都是吃力不討好、逼得和光陰老人反抗在『小鳥依人』一片依然扮一個女孩兒、那知這片公映後、觀衆好像很平淡似的沒有什麼好感、她於是覺悟到要改變了、所以毅然剪髮、決計從新再造一個情人給世界的人們、

現在的畢克福、當然和過去不同了、她剪髮有了一年之久、還未敢輕於把色相示人、最近她主演『一奇情女子』、據她自己說、有兩個意思、第一、想扮成最美麗最時髦的美人兒、彷彿和百老匯的歌台明星一樣、第二、想把在二十年前的舞臺經驗、變成一個新畢克福、當她第一回向着攝聲筒發聲的當兒、令她回想到二十年前的歌聲、不圖今日竟可以顯在銀幕裡哩、

□王漢倫□

女明星之先進 (中)

□麥新伊利沃特與波凌佛勒德力 Maxine Elliott And Pauline Fiederick□

Samuel Goldwyn著　珠光劍氣樓主譯

且以彼善於編劇、老於舞台、若加諸顧德溫公司、當非錦上添花、最後余竟得以分幕主任畀之、每週取俸五百元、麥克在舞臺所入、較此爲豐、所以樂就余聘者、乃余允彼、設成績佳、則改訂長期合同、增加鶴俸也、麥克在福利攝影場履新後、工作滿意、成績優良、余等遂調彼與其妻同往加洲工作、而余之古事、遂從此開場矣、

疇昔之時、余常與蘇可、互相密談各明星之意見、蘇君每稱頌波凌不置、常言、『今有一女子、最爲易與、既服從又守時、劇本從不奇求、』其激賞女士處、有若是者、故女士在公司中、余望之、一若駕汽車者、久歷險途、瞻望康莊大道者焉、

距知事有出余意料之外者、蓋此溫良堪玩之女子、來余處時、已染得時下演員惡習矣、女士之若是、乃與其夫之地位有關、蓋余覺其最事吹毛求疵者、厥惟分幕余每選最合女士之劇、與女士、女士閱後、常曰、此劇不合於彼、詢其爲何不合、女士皆言有其故、余後漸覺、所謂不合者、誠因該劇之分幕、非出諸其夫之手耳、另有一事、亦出乎蘇可君稱頌之外者、蓋余成立顧德溫公司之夏、復聘有賈露法賴女士、二人遂會於福利場中、乃此會之後、製片事業、愈形糾紛矣、蓋佛勒德力女士則言、余與賈露亭女士劇本、較與彼者爲佳、賈露亭則以波凌有夫主任分幕之事、擇劇自佔優越之地、介乎此意見兩岐之間、惟一解決之法、即效意大利古代政治家Machiavelli(麥加反利)之手腕(譯者按言狡滑也)

一日波凌語余曰、此劇余不喜之、余立答之曰、無妨、君雖不喜之、賈露亭則喜之特甚、此語有神秘不可思議之效力、蓋非但足以戰勝該明星之反對、且能使彼、挾此劇本俱奔而去、

此法一試即靈、余遂廣施此狡滑之手段、余以第二劇示賈露亭時、亦即如法泡製、言佛勒德力亟欲取之、此言一出、法力頓生、蓋此劇、乃惟一之劇、未見其退還也、

明日

南京路西　山西路口

大中烟行

冬節送禮佳品

大減價

呂宋烟　嗬嚍烟　夏灣拿　飛艇牌　上等烟絲　紙烟　BBB烟斗

食品問題

解決食品問題無論居家旅行欲得適宜合口胃之食品請向

上海南京路泰豐罐頭食品公司購選

點食……應時細點百味雜列若餅乾一種鹹甜素皆備

菜餚……山珍海味如雞鴨魚肉筍菜等佳餚應有盡有

菓類……四季名菓精製罐頭桃梅枇杷梨等與生菓無異

上海縣商會註冊　農商部獎給

心胃氣痛

每瓶一元二角雙料二元外埠函購寄費加一●分銷處南京武定橋油坊巷●汕頭永平路南華●揚州教場街大中●上海海寧路錫金公所東邊潤安坊●漢口歆生路龍泉池口同仁醫藥所總發行

此丸藥性溫和男婦咸宜專治九種心肝胃氣痛新老各症雖多年老病百藥無效者保於半分鐘內止痛並治肚腹痞塊反胃噯酸噎膈腹痛等症不立刻見效馬上止痛百試百驗一瓶斷根永不復發●近來影戤甚多請留意

兒科良藥

小兒百病無憂散

昔人謂小兒之症。名曰啞科。疾病不能言。脈理猶未全。形聲不能定。精神猶未足。較大人尤難治也。若有病。湯藥亂投。。萬一差錯。則不能支持。挽救無術矣。然小兒無七情六慾之感。不外食。驚。寒。熱。四症。若用藥得當。則較大人易治。本廬之小兒百病無憂散。能治小兒急慢驚風。痰涎塞。嘔吐不乳。五瘖十積。瀉痢諸痢。肚大項細。大便不利。夜啼口爛等類。如病在上焦。服後一吐即愈。病在中焦。一汗即愈。病在下焦。一推即愈。每服二三厘。病至重不過五厘。其效如神。眞有起死回生之功。慎勿輕視也。(售價)大瓶一元小瓶洋五角　上海盆湯弄寧波路轉角崔氏瓣香廬啟

上海唯一之大旅店　遠東飯店

本飯店專爲接待來往中西仕商而設建築旣高空氣充足適合衛生一切設備如會客廳閱報室彈子房理髮所以及汽車接送有美皆備妥將特色簡載於后

特色

建築堂皇　設置新奇
傢私器皿　精緻無匹
羅帳被褥　每日整潔
電梯升降　免勞步趨
夏有電扇　勿憂溽暑
冬備汽爐　溫暖合度
冷熱水管　洗浴隨意
房間電話　傳達迅速
聘請名廚　烹調大菜
中西隨便　餚饌味美
倘蒙惠顧　竭誠歡迎

●地址西藏路●電話六八六九號

著名婦科聖藥

烏雞白鳳丸

各埠大藥房均有代售　丸粒包紙印有醒獅商標爲記

上海河南路　廣東種德園老藥局發行

烏雞白鳳配成丸　坤和陰順保平安　堪稱天下無雙品　服後丸能叶夢蘭

運動與游藝

讀者論壇　對於暨大中大足球賽發生不幸事之感想　曹裕

此次暨大足球隊以三戰三勝之師，晉京與二負一和之中大隊作最後一戰，以完成江大之足球錦標，在未戰之先，我人固早知中大非暨大之敵手，今暨大果以十對一勝中大乙隊，而以四對零造成甲隊之優勢，因裁判之錯誤，致未終局，在比賽通例上講，凡未終局之比賽，非經裁判員明白宣布，不得言勝負，今裁判員因執行裁判之困難，而於未終局前退讓，並宣言「算我們輸了」，是以勝負之決，即在此一言，事後又由中大體育科主任及該校體育會代表請暨大球員遷出，雖云避同學之誤會，然如此雪飛隆冬之夜，任人負重踏雪以去，不言人情，奈人道何，此等現象，實完全是敵視行為，余對此未終局之比賽及中大逆理之逐客，興無限之感想，而不得不有所言也，

夫暨大與中大兩隊之強弱，過去戰績已予我人以證明，暨大以穩得錦標之師，戰此兩北一和之中大隊，勝劵固在掌中，誰為裁判，亦非所爭，至於野蠻舉動之足以危及錦標者，更非其願，況以四對另佔先，距終局僅三分鐘乎，此余個人之意斷，謂暨大球員決不敢有故意犯規之舉動者，然意斷往往與事實不符，故某球員之傷及中大球員，是否故意，裁判員有絕對之裁判權，所憾者，該球員未能絕對服從裁判，未用正式手續擅與裁判員理論，同時裁判員何以不執行其判決，反以意氣退讓，任比賽中止，此種怪現象，實開體育界之新紀元，我人試味其「算我們輸了」一語，更足以驚奇者，蓋裁判員為兩比賽隊之中間人，所以裁判勝負者，其心中之正大，及不應有你我，誰都公認，其「算我們輸了」一語，顯有私見存在，裁判員而存你我之心，無怪球員之難於服從，比賽之難於終局也，惟是日執行裁判者為中大體育教授盧頌恩先生，盧先生留美多年，研究體育，尤多心得、想決弗有此大誤，然則誤在某球員之不服裁判歟，則裁判員儘可執行其裁判，比賽何至中輟，誤在觀衆歟，則是日有無裁判員被包圍，及擾亂球場秩序之舉動，總之此種不終局之比賽，實使我人興無限之疑問，遠望盧先生將實相揭示大衆，以免未曾目覩者之妄斷也，至於中大體育科主任吳蘊瑞先生及該校體育會代表之迫令暨大球員遷出，雖云避免誤會，然終非識者所願為，蓋此次球賽，中大是主，暨大是客，縱暨大球員有不善之言行，當也予以優容，無論如何無愛的美敦式之必要，至於同學誤會，該校負責人應負解釋並制止之責，不聞子逐父賓而父為作倀者，此種敵視行為，有失運動人格、有傷學校尊嚴，不識該校負責人等將何以自解乎，且目前敬人以難堪，將來受人之報復，如此循環相報，不獨為兩校之不幸，亦江大體育會前途之危機，余深望暨大同學能以寬宏為懷，不作失運動人格，傷學校尊嚴之報復也，書至此，余憶去春在中大舉行之江大運動會，有該校之撐竿跳高賽員涂某，自喚奏樂，當時之評判員均為失色，蓋賽員不應如此驕傲也，會後數日，該校體育科主任吳蘊瑞先生反為文以譽揚之，余知吳先生慣養賽員之驕性，莫怪此次願不辭跋涉，驅暨大球員於雪夜之中也，今涂某已在閩授人，余不禁為中國體育前途悲，願吳先生予我人以解釋也，

西青籃球　青光勝也是

▲昨晚結果

青光勝也是(甲)三五比二五

同濟勝葡隊(乙)葡萄牙棄權

▲今晚秩序

持志對西青(甲)下午六時起

滬江對青年(甲)下午七時起

真茹對技勇(乙)下午八時起

西青籃球會，昨晚七時青光與也是之賽，觀者寥寥，作戰精神，因以平淡，上半時青光十七分，也是十分，結果為三十五比三十，青光勝，裁判員勁爾德，又葡萄牙對同濟，葡隊拋權，同濟以二比零勝、

▲青光

姓名	位置	犯規	得分
談達鏵	右鋒	一次	十三
陳華騶	左鋒	二次	五
董少培	左鋒	一次	四
伍志超	中鋒	一次	五
黎[illegible]	右衛	○次	二
[illegible]	右衛	○次	二
孔廣益	左衛	三次	四
總結		八次	三五

▲也是

姓名	位置	犯規	得分
章文元	右鋒	三次	三
陸大振	左鋒	一次	十一
姚良	中鋒	二次	○
陶瀛龍	中鋒	一次	三
張雲起	右衛	一次	五
程明覺	左衛	一次	二
包宗光	左衛	一次	一
總結		十次	念五

前場　青光十七　也是十分

後場　青光十八　也是十五

南方乒乓隊　勝南洋聯益社

南方中學與南洋商業中學比聯益乒乓，十九日下午三時半，賽於方，結果為五與另之比，南方勝，裁判員何君世榛，成績如下，(一)方寶鑑對翁成章，二與一，(二)鄭永榮對李星南，二與一，(三)陸灌俊對朱志豪，二與一，(四)劉學敏對劉星武，二與一，(五)陳逢康對談振邦，二與一、

用百萬金築棒球場　東京市政廳計劃……明年冬季完工

▲電通十八日東京電　東京市政當局，現擬在shibaura建築一大棒球場，於明年冬季，可以完工，建築費約一百萬日元，(每一日金合國幣一元二角强)此新棒球場面積三萬Tsubo，在運動場之旁，並有一公園，全場至少可容觀衆八萬人云、

外國官廳如此—我國呢？

日本對於遠東會之努力　會衍華

水泳聯盟集中精神準備雪恥

日本水泳聯盟，因上屆遠東大會選手權，為菲列賓奪去，屈辱之念，未嘗少息，故於十一日開理事會，籌備來年大會時，莫不慎重討論萬全方策，以期一雪會稽之恥，其決議事項如左，

(一)代表選手資格，除決定推舉今年全日本水泳大會及明治神宮體育大會水泳選手權之一二三等入賞者外，為挑選優秀候補計，於來年五月十日及十一日，在東京芝公園游泳池舉行預選，

(二)來年預選後翌日，由五月十二日起，代表選手須要齊集在指定宿舍，共同起居，並為萬全計，自二月至六月間，嚴禁選手往海外遠征，

(三)推薦準備委員十名，正式通告與主辦機關之日本體育協會，積極進行一切事宜，

(四)來屆大會水泳職員，決定邀請中菲代表者參加，

又遠東大會前後在東京開中日菲代表委員會時，擬提出左列議案，要求酌量採取，於一九三四年在菲舉行大會時實施，

(一)從來大會水泳項目中之五十米自由型及二百米接力泳，削減其一，而追加八百米接力泳，二百米胸泳，四百米背泳三項，

(二)要求新加水球(Water Dolo)男子跳躍(Spring board diving)高逆跳混合競技)及女子競泳，(五十米，百米，四百米，百米背泳，二百米胸泳，四百米接力泳)，女子跳躍，為選手權項目，

(三)游泳池之長度，須與萬國大會一樣，以五十米以上百米以下為正式合規，

江大足球賽中之不幸事件　中大逐客暨大將嚴重交涉

中外通訊社云，江南各大學足球錦標比賽，國立暨南大學已得冠軍，本屆可告結束，惟聞暨南方面，此次赴京，在冰天雪地中與中大作戰，結局乙組以十比一(昨日載八比一誤)甲組以四比〇，雙勝中大，中大本已占地理上之便宜，在甲組比賽最後之三分鐘，暨南球員林松發以雪地冰滑，失足跌倒，常跌下時，體重不支，左腿順勢蹺起，誤觸中大球員姜靜南之手臂，實非有意，當時公正人中大足球教練盧頌恩，頗示不滿，經暨南球員解釋並可認犯亦無效，盧氏即謂算中大輸，立率中大全體球員出場，中大啦啦隊，復作種種侮慢語，甚有從地上取雪作球，擲擊暨南球員，旁觀者亦多憤憤，散場後暨南球員即歸中大體育館寓處，入晚七時，中大體育主任吳蘊瑞率學生某至體育館非難暨南球員，停止晚膳，拒絕入浴，並限於十分鐘內離開中大，否則發生危險，不負任何責任云云，該生言時謂係代表中大一千七百餘同學之意，其勢洶洶，而吳蘊瑞在旁唯唯點首，暨南球員迫於主人逐客之令，匆促間相率提箱挈篋，狼狽出校，時北風正緊，又無車可顧，飽嘗冰雪泥濘之風味，顛沛行至薛家巷暨南同學會暫行下榻，(報載至四條巷鄭宅誤)該隊昨晨由京搭特快車返校，以此次受此大辱，異常憤慨，擬將經過情形，剋日公告社會，並向江大體育會提出交涉，請嚴加裁制，茲探悉其呈案文內容有謂「…敝校為華僑學府，中大為首都學府，彼此均應保持相當之尊敬與尊嚴，不圖此次比賽，中大以負數關係，未能善終，同人等委曲求全，以為在發揚蹈厲之中，必須保持君子之態度，與竟代表中大之球員，宣告出場，開未有之先例，貽笑大方，寗非遺憾，且誹語惡聲，橫逆相加，同人已感不安，而公正人忘卻所處之地位，昧於成見，中夫大國民之精神，故始終隱忍，而天寒昏黑，風雪滯途，竟絕食止浴，驅之於門外，友誼何存，公道云亡，同人等身經百戰，勝負常事，何足挂齒，所念惡風一長，江大前途，何堪設想，不得不向貴會提出，請嚴加裁制，以維風紀，保全運動之道德…」云、

球消息

▲樂華戰上海　西聯甲組樂華與上海隊之比賽，明日下午三時，在棒球場舉行，裁判員忒納、

▲慈善賽選手　慈善足球會主辦之常年西人足球比賽，已定於廿六日上午舉行，中西兩隊陣線，准星期一公佈，又聖誕節秩序，亦同日發表、

▲萬國足球賽　蘇格蘭與猶太之萬國足球預賽，前以天雨改期，現已定下星期三下午補賽、

▲男女排球賽　男女排球賽，前因一再天雨，兩度展期，茲決定明日上午十時起，在中華網球場先賽男子組，女子組賽期，尚須有待云、

持志　勝復旦四分

復旦初次出馬　一路佔得優勢　後七分鐘失利

復旦大學籃球隊，自著期戰勝友邦後，迄今未曾試過身手，球藝與實力，該隊確有相當之自信，惜前以排球隊東征，校內負責之人，致失參加西青籃球會之機會，從此埋沒，至今引為一大憾事，否則經多場之劇戰，增進實際上之閱歷，或已一如今日稱雄海上之勁旅，亦未可知，該隊現擬約四剌堡軍艦，或其他雄師，作一錦標之賽制，故於昨晚約持志作友誼賽於中華籃球房，藉以練習，開始後，復旦一路順風，先以十比一佔先，既而持志奮勇追隨，盤面乃見緊縮，上半時復旦以十四比十三勝，第二場兩隊相持並進，愈益興奮，至最後七分鐘時，復旦陣線稍亂，遂被持志一躍爭先，以三十四比三十，轉敗為勝，復旦雖敗，然該隊指導者對此成績，已深覺滿意，因本季尚未經過比賽故也，深信再經數度之操練，必有顯著之進益云、裁判員吳邦偉、

▲持志大學

姓名	職位	犯規	得分
夏澤人	右鋒	一次	四
楊麟毓	左鋒	三次	五
魏海青	中鋒	一次	一八
顧光道	右衛	一次	四
劉佩初	右衛	一次	二
馮作璽	左衛	三次	一
總結		十次	三四

▲復旦大學

姓名	職位	犯規	得分
吳明泉	右鋒	三次	五
杜昆泉	左鋒	一次	三
周濬	左鋒	○次	一
林普新	左鋒	○次	○
鄒榮	中鋒	二次	七
曹廷贊	右衛	三次	四
闞錦麟	左衛	二次	十
總結		十一次	三十

上半時　持志十三　復旦十四

下半時　持志念一　復旦十六

蘇州籃球會　已賽甲乙組六場　今日十六隊交鋒

蘇州籃球聯合比賽消息，已誌前報，今續記該會之議決案，及初賽結果，今日秩序如下，

▲議決案件

(一)定名，蘇州全市籃球聯賽大會，(二)分組及限制，丙組限初中，甲組聯各隊任意加入，加入乙組者由各代表公決，(甲)每人只許加入一隊，(乙)加入各隊限於第一次比賽前，將名單連同各該當局負責人蓋章寄到東吳大學體育書記處，(三)比賽，用淘汰制，有落選錦標，(四)地點，在東吳戶外及戶內場地，(五)日期，昨(十九)日起，(六)在規定比賽時間十分鐘後不到者，作棄權論，(七)會費，甲乙組每隊二元，丙組每隊一元，(第一次比賽前交司庫否則作棄權)(八)其餘事件，由執行委員會規定之，當場舉定馮敎準，俞杰，許民輝，趙占元，嵇沅五人為委員，

▲甲組結果

(一)東吳一中勝樂餘　結果六十比二四

(二)青鷹勝教職員隊　結果六三比三三

▲乙組結果

(一)什麼勝小黑　結果三十二比一八

(二)小星勝桃塲　結果二六比二一

(三)集星勝嘩喇　結果四八比十九

(四)青光勝校工　結果三三比十七

▲今日秩序

蘇高對什麼……下午三時起賽

愛敵對青光……下午三時起賽

新徐對集星……下午三時起賽

清醉對小星……下午三時起賽

伯樂對蘇農……下午四時起賽

一中對蘇中……下午四時起賽

純一對桃塲……下午四時起賽

樂華對振聲……下午四時起賽

今日運動節目

▲中華足球會

優遊對震旦(中)　三時棒球場　周家騏

東亞對滬江(中)　三時足球場　樂秀榮

三一對同樂(華)　一時棒球場　何春輝

競雄對友愛(球)　一時足球場　唐仲光

(註)競雄友愛，本定三時在田徑場比賽，茲因田徑場積水未乾，改於一時在足球場舉行、

▲西人足球會

活塞司對臘克斯　三時逸園　瑪顯爾

威脫希對葡萄牙　三時上海隊場　史蒂華

▲女子籃球會　在中華籃球房

暨南與兩江　三時起　裁判員吳邦偉

培成與勞中　四時起　裁判員邵君驥

崇德與強南　五時起　裁判員宋君復

▲同濟戰匹艦

乙組七時起　甲組八時起

同濟大學籃球隊，成績卓著，邇來更形猛進，特約海上勁旅匹刺勃甲乙兩隊，於今晚交鋒於中華籃球房，乙組七時起，甲組八時起，健方實力豐富，定有劇戰云、

▲市小籃球會

甲組　時化與華光　下午四時

　　　萬竹與明德　下午三時

乙組　通惠與農壇　下午四時

市小籃球賽　通惠棄權與萬竹　乙組梅溪勝農壇

昨日下午四時，市大學籃球競賽會，甲組通惠對萬竹通惠棄權，萬竹勝，乙組梅溪對農壇，以天氣過寒，初時運球投射，頗見琴縮生强，馳騁久之，梅溪左鋒瞿錫龍，得右方傳來之球，躍射中鵠，首開紀錄，但農壇於二分鐘內，亦報以一球，斯時形勢緊張，表演亦漸活潑，而梅溪三鋒，進退傳遞，尤見聯絡，在上半時內，又中四球，農壇則僅增一罰球，下半時起，梅溪隊員，益似龍騰虎躍，多方進襲，農壇則照來援往，忙於應付，故梅溪突進八球，而農壇只得其一，彙計分數，為二十六比五，梅溪勝，裁判員倪潔民，

李施德霖　牙膏

攬鏡照　真自豪

日用李施德霖牙膏。故能口腔爽暢。口齒潔白。面貌愈顯嬌美。

朋輩無不豔羨，照鏡亦覺自豪。

各處藥房　百貨公司

洋廣貨店　均有出售

LISTERINE
TOOTH PASTE

京滬鐵路行車時刻表

〇上行車　上海北站開

車站	時刻	車別
▲上海北站開	上午六點	(滬安客車)
	上午七點〇五分	(快車)
	上午七點二十五分	(滬常三四等車)
	上午九點五分	(特別快車)
	上午九點三十分	(三四等車)
	上午十一點二十五分	(滬蘇客車)
	下午十二點三十分	(快車)
	下午三點	(杭寗特快車)
	下午四點二十五分	(滬常客車)
	下午五點五十分	(滬錫客車)
	下午十一點	夜特別快車
▲南翔開	上午六點三十五分	(滬安客車)
	上午七點三十四分	(快車)
	上午八點二分	(滬常三四等車)
	上午十點九分	(三四等車)
	上午十一點五十九分	(滬蘇客車)
	下午十二點五十九分	(快車)
	下午五點七分	(滬常客車)
	下午六點二十六分	(滬錫客車)
	下午十一點三十二分	夜特別快車
▲安亭開	上午七點	(滬安客車)
	上午七點五十五分	(快車)
	上午八點三十一分	(滬常三四等車)
	上午十點四十一分	(三四等車)
	下午十二點三十二分	(滬蘇客車)
	下午一點二十分	(快車)
	下午五點三十五分	(滬常客車)
	下午六點五十八分	(滬錫客車)
▲崑山開	上午八點二十五分	(快車)
	上午九點七分	(滬常三四等車)
	上午十點十七分	(特別快車)
	上午十一點二十五分	(三四等車)
	下午一點二十四分	(滬蘇客車)
	下午一點五十九分	(快車)
	下午四點十五分	杭寗特快車
	下午六點二十八分	(滬常客車)
	下午七點五十二分	(滬錫客車)
▲蘇州開	上午九點二十三分	(快車)
	上午十點二十三分	(滬常三四等車)
	上午十一點十一分	(特別快車)
	下午十二點四十五分	(三四等車)
	下午二點十九分	(滬蘇客車)
	下午三點十四分	(快車)
	下午五點〇九分	杭寗特快車
	下午七點三十八分	(滬常客車)
	下午九點〇五分	(滬錫客車)
	上午一點二十四分	夜特別快車
▲無錫開	上午七點二十五分	(錫寗客車)
	上午十點二十八分	(快車)
	上午十一點四十分	(滬常三四等車)
	下午十二點十三分	(特別快車)
	下午二點十五分	(三四等車)
	下午四點十九分	(快車)
	下午六點十七分	杭寗特快車
	下午九點〇八分	(滬常客車)
	下午十點十三分	(滬錫客車)
	上午二點三十三分	夜特別快車
▲常州開	上午八點四十八分	(錫寗客車)
	上午十一點三十七分	(快車)
	下午十二點四十五分	(滬常三四等車)
	下午一點十二分	(特別快車)
	下午三點三十九分	(三四等車)
	下午五點二十五分	(快車)
	下午七點十六分	杭寗特快車
	下午十點十四分	(滬常客車)
	上午三點三十七分	夜特別快車
▲丹陽開	上午十點〇五分	(錫寗客車)
	下午十二點四十二分	(快車)
	下午二點〇八分	(特別快車)
	下午五點〇三分	(三四等車)
	下午六點三十三分	(快車)
	下午八點十三分	杭寗特快車
	上午四點三十八分	夜特別快車
▲鎮江開	上午十一點十五分	(錫寗客車)
	下午一點三十九分	(快車)
	下午二點五十五分	(特別快車)
	下午六點十五分	(三四等車)
	下午七點三十四分	(快車)
	下午九點	杭寗特快車
	上午五點二十八分	夜特別快車
▲南京到	下午一點十五分	(錫寗客車)
	下午三點二十六分	(快車)
	下午四點十七分	(特別快車)
	下午八點二十一分	(三四等慢車)
	下午九點十分	(快車)
	下午十點十七分	杭寗特快車
	上午七點五分	夜特別快車　接連平津浦通車
▲南京江邊到	下午十點十六分	接連平津浦通車　(特別快車)

〇下行車　南京江邊開

車站	時刻	車別
▲南京江邊開	上午八點三十五分	接連平津浦通車　(快車)
	下午四點二十分	接連平津浦通車　(特別快車)
▲南京開	上午七點十分	寗杭特快車
	上午八點五十五分	(快車)
	上午九點四十分	(三四等車)
	下午十二點五十分	(快車)
	下午四點四十分	(特別快車)
	下午五點二十五分	(寗錫客車)
	下午十一點	夜特別快車
▲鎮江開	上午八點五十三分	寗杭特快車
	上午十點五十七分	(快車)
	下午十二點〇六分	(三四等車)
	下午三點〇二分	(快車)
	下午六點二十二分	(特別快車)
	下午七點四十分	(寗錫客車)
	上午〇點四十九分	夜特別快車
▲丹陽開	上午九點三十三分	寗杭特快車
	上午十一點四十三分	(快車)
	下午一點十一分	(三四等車)
	下午三點五十八分	(快車)
	下午七點〇二分	(特別快車)
	下午八點四十三分	(寗錫客車)
	上午一點三十四分	夜特別快車
▲常州開	上午六點五十五分	(常滬客車)
	上午十點四十分	寗杭特快車
	下午一點〇六分	(快車)
	下午一點三十五分	(常滬三四等車)
	下午二點四十六分	(三四等車)
	下午五點十七分	(快車)
	下午八點十四分	(特別快車)
	下午十點十六分	(寗錫客車)
	上午二點四十一分	夜特別快車
▲無錫開	上午六點三十分	(錫滬客車)
	上午八點十一分	(常滬客車)
	上午十一點三十五分	寗杭特快車
	下午二點十七分	(快車)
	下午二點五十九分	(常滬三四等車)
	下午四點二十一分	(三四等車)
	下午六點二十四分	(快車)
	下午九點十五分	(特別快車)
	下午十一點二十二分	(寗錫客車)
	上午三點四十七分	夜特別快車
▲蘇州開	上午七點四十七分	(錫滬客車)
	上午九點三十分	(常滬客車)
	下午十二點三十八分	寗杭特快車
	下午一點四十分	(蘇滬客車)
	下午三點二十一分	(快車)
	下午四點二十五分	(常滬三四等車)
	下午五點五十二分	(三四等車)
	下午七點三十分	(快車)
	下午十點十七分	(特別快車)
	上午四點五十六分	夜特別快車
▲崑山開	上午九點十一分	(錫滬客車)
	上午十一點二十三分	(常滬客車)
	下午一點二十二分	寗杭特快車
	下午二點五十七分	(蘇滬客車)
	下午四點十二分	(快車)
	下午五點四十一分	(常滬三四等車)
	下午七點十分	(三四等車)
	下午八點二十三分	(快車)
	下午十一點〇三分	(特別快車)
▲安亭開	上午七點三十分	(安滬客車)
	上午九點五十四分	(錫滬客車)
	下午十二點〇一分	(常滬客車)
	下午三點五十分	(蘇滬客車)
	下午四點四十三分	(快車)
	下午六點二十二分	(常滬三四等車)
	下午七點五十四分	(三四等車)
▲南翔開	上午八點〇一分	(安滬客車)
	上午十點四十一分	(錫滬客車)
	下午十二點二十九分	(常滬客車)
	下午四點二十五分	(蘇滬客車)
	下午五點〇四分	(快車)
	下午六點五十六分	(常滬三四等車)
	下午八點二十四分	(三四等車)
	下午九點十二分	(快車)
	上午六點三十三分	夜特別快車
▲上海北站到	上午八點二十八分	(安滬客車)
	上午十一點〇八分	(錫滬客車)
	下午十二點五十八分	(常滬客車)
	下午二點二十八分	寗杭特快車
	下午五點〇七分	(蘇滬客車)
	下午五點三十一分	(快車)
	下午七點二十六分	(常滬三四等車)
	下午八點五十五分	(三四等車)
	下午九點三十八分	(快車)
	上午〇點十八分	(特別快車)
	上午七點	夜特別快車

今日戲目

▲電影院▼

戲院	戲目
大光明	風流强盜
東華	沙場淚痕
卡爾登	好萊塢明星大集會
百星	狗大王
東南	護花使者
夏令配克	新婚底悲哀
北京	四大天王
東海	舞女心
上海	智慧女兒
光陸	妙手東床
中央	下集百花台
新中央	上集百花台
恩派亞	奇女子
奧迪安	世界大戰
愛普盧	魔術親家
共和	風流劍客
卡德	海濱豪傑
萬國	呆大爭妻
通俗	警報
世界	小霸王
中華	海上女俠
奧飛姆	七集紅蓮寺
長江	兒女英雄
中山	虎口餘生
虹口	美女熱血　吃[illegible]鬼
武昌	提心吊膽
新愛倫	混世魔王
福星	情魔

▲埠外電影院▼

戲院	戲目
南京新光	再生緣
南京大同	戰地之神
杭州	風月寶鑑

▲舞臺劇▼

戲院	戲目
上海舞臺	(日戲)三本鐵公鷄　(夜戲)臥薪嘗膽
大舞臺	(日戲)驅車戰將　(夜戲)全部一棒雪
共舞臺	(日戲)收姜維　(夜戲)四本五本西遊記
更新舞臺	王虎臣　十一十二本白蛇傳
天蟾舞臺	(日戲)大八蜡廟　(夜戲)六本封神榜
丹桂第一臺	(日戲)巧換龍胎　(夜戲)四進士

●遊藝場●

場名	戲目
永安京劇	(夜戲)空城計　鹿台恨
永安影戲	日夜開映　一脚踏出去　情女天堂
大乾坤大戲場	(日戲)滑油山　目蓮僧　溪皇莊　(夜戲)江湖奇俠傳
大世界倫樂新劇	(日戲)將軍之妾　(夜戲)探麗得珠
大世界	(日戲)安天會　(夜戲)三錯亭會
新新精神團	(日戲夜戲)陀屈配　母女同嫁
先施影戲場	(後部)雙珠鳳　婦人心
小世界愛華新劇	(日戲)半夜夫妻　(夜戲)明皇　小老八
小世界乾坤劇	(日戲)四本征西傳　(夜戲)五本征西傳
小世界影戲場	日夜開映　國產名片　韁馬之子
神仙世界女子京劇	(日戲)黃鶴樓　(夜戲)珠簾寨
神仙世界	燒骨記　[illegible]